SUPLEMENTO DOMINICAL

DOMINGO 20 DE SEPTIEMBRE DE 1953
SANTIAGO DE CHILE

LA NACION

EDICION EN 3 SECCIONES
Precio: $ 7.-

-El Dieciocho-

Cuento de Hernán MUÑOZ GARRIDO

(Del libro "Cuentos de mi país austral", Río de Janeiro, 1953)

LA CIUDAD AMANECIO limpia, acicalada y rejuvenecida como una mujer madura que a costa de cosméticos se quita los años de encima. Las calles embanderadas ponían un color de fiesta sobre los edificios recién pintados. De Las Hornillas a Matadero y del Barrio Quinta a Los Guindos, Santiago tenía el clima de los soles domingueros. Los hombres, mujeres y niños también se habían vestido de nuevo como el rojo, azul y blanco de los pabellones.

Ya al amanecer comenzó la romería dispersa rumbo al Parque. Los tranvías, racimos humanos, adornados con gallardetes tricolores y las carretelas con ramos verdes o banderines de papel de seda, iban repletos de "chinas", "huasos", "rotos" y "tocaoras", de arpa y vihuela.

—¡Pal Parque Cousiño!

—¡Y qué cueca lo' vamo' a bailar, comaire!

Estallaban las carcajadas entre el rasguear de las guitarras mañaneras. Entretanto, no pocos patriotas, al rayar el alba, se habían pegado una "curda" en la primera cantina que abrió sus puertas. Los ojos vidriosos y la baba cayéndoles por la corbata nueva, levantaban el puño:

—¡Viva Chile, miér!... mosa patria!

—¡Puchas iñor! ¡Jué muy retemprano la "mona"!

—¡Dieciocho sin trago no vale, puh, patrón!

Se multiplicaban los zig zags. Y en la cantina "La Pena Sola" el tufo de los "potrillos" con torrejas de limón y naranja nadando en el "tintoco" elevaba un vaho de entusiasmo entre aquellos cuerpos sedientos de alcohol en ayunas.

Y así, por Las Hornillas, por el Zanjón de la Aguada, Recoleta, La Vega, Tropezón o Estación Central. Los convites surgían sin distinción.

—¡Venga, puh, amigo. Sírvase que yo pago!

—¡Ya, iñor. Pa qué se hace el "jutre"! Póngale aquí al camarada, amigo cantinero!

Y el cantinero, abstemio por profesión, acompañaba con una venia los brindis del populacho.

—¡A la salú' de la bandera!

—¡Salú!

Empinábanse los codos "al seco".

—¡Y éste va por On Bernardo O'Higgins!

—¡Salú por On Bernardo!

Entrechocábanse los potrillos sobre los mesones. La alegría de la Independencia se había apoderado de la ciudad en las primeras horas.

.....

Sofanor Cuevas se levantó temprano. Ya cuando cantaban los gallos, a medio vestir, salió a la puerta. Colocó su banderita de papel a la entrada del conventillo y se quedó largo rato contemplándola. No lo hacía por cumplir con el reglamento municipal. Tampoco fue por reglamentos que cinco días estuvo pasando la cal con brocha gorda por la fachada. Pero tendría su recompensa. Susana, la morena de los fondos, le prometió juntarse con él a las seis de la tarde en el Parque.

Las horas se le llenan de tedio. Encerrado en su cuarto, tendido de espaldas en la cama, evoca las mil contrariedades sufridas para conseguir que ella se fijase en él.

—Claro, pues, Susanita. Cómo usted se va a fijar en un modesto mecánico como yo.

Fue ella la que abrió una puerta a su irrefrenable pasión.

—Los hombres son tan mentirosos que una aprende a desconfiada.

—Si no fuese sincero —le había respondido— no estaría todas las tardes aquí, en la puerta, esperando su llegada.

Ella sonrió con malicia, se mordió una de sus largas trenzas de azabache y siguió hasta los fondos cimbreando la cadera.

Al día siguiente, en otra pasajera conversación que sostuvieron en el patio, ella le prometió juntarse con él a las seis en el Parque: "¡ustito en las tribunas de la "elipse".

Siente una angustia que le taladra el pecho. Comprende que si empieza a preocuparse demasiado por la cita estará desilusionado cuando la vea. Así, echa el cuerpo a un lado y se levanta. Irá a dar sus vueltecitas por la ciudad.

.....

A las once, Sofanor camina por Estado. Se siente incómodo en su "terná" nueva, que compró para celebrar el Dieciocho. Los zapatos, en canturreado estreno, le aprietan un poco y la camisa de cuello almidonado le hostiga el cogote. ¡Siempre la misma contrariedad! Y recuerda que desde hace veinte años, los Dieciocho han hecho de él un maniquí. Pero todo eso es momentánea pesadumbre. Sonríe al ver niños con globos de colores al sol. Y en medio de la vistosidad de feria oriental que engalana a la ciudad, dirige sus pasos hacia la Plaza de Armas. Se detiene frente al "quiosco". La Banda de Carabineros interpreta una "polka" antigua. El no sabe de música, pero lo divierte ver al maestro que agita la batuta. Después camina hasta la Catedral. Un cardumen de "pelusas" que venden insignias, escudos y cintas tricolores lo asalta.

—¡La' triii-colore' dobleee!

—¡Ya puh, patrón! ¡Achútese con una de éstas!

¿Patrón?... Y Sofanor hace una mueca irónica, aunque siente una amplia satisfacción al ser llamado "patrón".

Caminando hacia Bandera ve que prosigue el entusiasmo. Las góndolas van repletas de gente alegre.

—¡Pal Parque... Pal Parque! — grita el cobrador, haciendo el equilibrista en los estribos.

Sin saber cómo se ve en medio de un apretujón de pasajeros.

—¡Achí, iñor! ¡Cuidado con mis zapatos!

—Disculpe, pué.

Después se encuentra paseándose en torno a la elipse. No le llama la atención la muchedumbre de familias que han tendido sus manteles en el pasto para almorzar. Las presas de ave y los asados al palo no le abren el apetito.

—¡Esto de estar enamorao es una güena jodienda!— se dice.

El ha visto tantos años el mismo cuadro. Los carretones panaderos con las ruedas adornadas de pinos! Los huasos brutos de Quilicura o Talagante, levantando polvaredas, apuestos sobre los caballos enjaezados con acolchadas monturas chilenas. Allí van ellos. Los aperos de plata tienden espadas bajo el sol. Relucen los ponchos multicolores. Los sombreros cordobeses con borlas riman al tintinear de las espuelas. Las blusas cortas ondulan sus interminables corridas de botones! Piensa que los turcos de paquetería hacen buen negocio con la chaquetilla de los huasos. ¿Y qué decir de las pierneras de cuero, relucientes en sus guarniciones de flecos de pura plata?

Los huasos que pasaron fugaces desaparecen en una vuelta. Sofanor, arrastrado por el gentío, los pierde de vista. Se detiene frente a una ramada. Polícromos gallardetes de papel hacen marco a un letrero que reza con letra de escuela primaria: "La' Cachás Grande". Mira hacia el interior. Viejas del suburbio con vestidos largos y floreados ostentan claveles en la oreja.

—¡N! que jueran cabras! —se dice Sofanor.

Irrumpen las guitarras. Y dos ancianas desdentadas cantan con voces de pito:

"La vida para qué,
para qué Dios me "darida"...

El siente la cueca en el alma. Lo conmueven esas notas que en la alegría del ritmo guarda una profunda pena. ¿Y acaso el chileno no es triste? ¡Ah, diantre de vida!

En la pista, bajo la ramada, chinas de largas trenzas zangolotean con el desgano propio de los cuerpos aún no predispuestos por lo temprano de la hora.

¿Cómo irá a ser a las seis? Y Sofanor halla que bien vale esperar. Ella llegará arregladita. El le tenderá la mano. ¿Y quién puede decir lo que vendrá después?

— * —

Llega a sus fosas nasales un olor picante y apetitoso. Las empanadas fritas chisporrotean en una sartén colocada sobre improvisada cocinilla. Buen empleo para las latas de petróleo de los "gringos", se dice. Y cuando se empieza a sentir solo, y sus miradas absortas nada le hablan a su espíritu, un convite le acuerda.

—¡Amigo, remoje la garganta! Está en su mano'h. Déjese de estar con cara de Tedéum'

El "dieciochero" luce un diente de oro entre los labios ya amoratados.

—Gracias. No estoy de ánimo —, dice Sofanor.

El hombre del diente de oro, medio ebrio, se equilibra frente a él. Sostiene en la diestra un potrillo de vino tinto con torrejas de naranja.

—¡No me desprecée, iñor, que me enojo. Puchas, camarada, parece que usté no es chileno!

Recuerda a la morena de los fondos. Si no fuera porque es feo presentarse ebrio ante la prenda, él se mandaba una "tomatera" de los diablos.

—Oiga, amigo, si usté no bebe voy a pensar mal de usté! ¿O es que anda espantao tras alguna cabra?

—¡Parece que le achuntó, puh, iñor!— exclama sonriendo.

—Entonce' tómese un trago. No hay ná mejol pa la pena!

Ante la insistencia toma el potrillo. Bebe dos largos sorbos. El improvisado anfitrión le lanza su indirecta:

—¿No ve, puh, iñor? Nunca hay que decir "no", porque en después sucede como ese que se acostumbró a decir: "no", gracias, güeno"!

Ambos ríen. Luego el del diente de oro le habla:

—¿No quiere bailarse una cueca?

Sofanor rehusa. Su timidez es producto de sus preocupaciones. Pero el anfitrión, avanzando con su corpulencia enrojecida, le sopla al oído.

—¡Tan a su elección las niñas!

No había reparado en las muchachas que, sentadas en sillas de totora, aguardan que las saquen a bailar. Da una rápida mirada sobre todas ellas. Y como si una fuerza misteriosa hubiese arrastrado sus pasos hasta esa ramada, sus ojos quedan fijos en una que ha bajado la vista, como avergonzada. ¡Es ella! ¿Y cómo no le había dicho? Siéntese un intruso. Recapacita, y sin desprender sus ojos de ella responde mecánicamente.

—Sí, bailo.

El hombretón del diente de oro aplaude puerilmente.

—¡Muy bien! ¡Así me gusta! Jóvenes como usté deben hacer honor al baile nacional!...

— * —

Hay un preludio de guitarras y arpas. Es el momento de acercarse a la elegida y ofrecerle el baile. Camina decidido. Aparentando desconocerla, invita.

—¿Bailemos esta cueca?

Ella le reconoce. No puede retener una exclamación entre afectuosa y reprensiva.

—¡Sofanor! ¿Usted por aquí?

Sonríe.

—El destino me trajo a su lado.

Mira temerosa a su alrededor. Desanuda entre sus manos un pequeño pañuelo, y al levantarse le advierte:

—Bailamos esta cueca pero después se va. Mire que esto está delicado.

El no comprende. Quiere pedirle una explicación, pero aparece el hombre del diente de oro. Advierte en los ojos de éste cierto recelo disimulado por su elección. Cuando la "cantoras" inician el estribillo con el rasguear de las guitarras, ofrece el brazo a su morena. Turbado por la tibieza de ese brazo que él cubriría de besos, hacen el paseo de rigor. Aprovecha ese momento.

—A las seis quedamos de juntarnos, ¿se acuerda? Por lo visto estaba de compromisos hasta esa hora...

Se muestra serena.

—El que lo invitó es mi compadre. Pero no haga caso.

Un muchachote tamborilea en la caja de resonancia de una vieja guitarra. Se da comienzo al baile. De frente el uno al otro levantan el pañuelo. Bajan la vista y avanzan hasta encontrarse. Al toparse con ella, baja la diestra que sostiene el suyo y traza en el aire un arabesco que le hace pensar que en esos momentos desviste a Susana. Ella, colocándose altiva, sonríe humedeciéndose los labios y mostrando apenas los dientes. Prosigue el canto y el ritmo del zapateado. Se dan media vuelta. Entonces advierte que el "compadre" mira a Susana con ojos de deseo y malicia. Las "cantoras" inician el canto y cuando la danza debe ser más frenética, una llama de dudas le quema las entrañas.

La vida para qué,
Para qué Dios me "darida"
La vida para querérte....

Y entre los palmoteos y el brusco desengaño, la mira penetrante. Al pasar junto a ella para la vuelta siguiente no resiste.

—¡Parece que su compadre es su amigo!

Fija sus ojos picaros en él. Ambos se miran. Ella, como toda mujer que gusta provocar celos, sonríe con aire de suficiencia. Sofanor vuelve la vista. Allí está el compadre absolutamente ebrio, con un potrillo de chicha en la mano. Sus ojos parecen huevos hueros. Y sigue el ritmo.

Por un instante el contagio de la música le concentra en el baile. Ella se esmera por bailar con toda la gracia sensual de la mujer chilena.

—¡Huifa! ¡Rendija! ¡La mama! ¡Y la hija! ¡Pisagua! ¡Rancagua! ¡Le llora la guagua!...

Es la voz alcohólica del hombre del diente de oro. A Sofanor le irrita esa voz y pierde la concentración en el baile.

El "compadre" lo advierte.

—¡Puchas, iñor. Parece que está desmemoriao!

Se vuelve y disimula una sonrisa:

—¡No es eso! ¡ A lo mejor usté está viendo doble!

El diente de oro desaparece en un gesto de rabia. Se inyectan de sangre los huevos hueros. Avanza con todo el peso de su figura bestial. Entra al ruedo.

—¡Qué! ¿Qué? ¡Explíquese su intruso! ¿Qué es lo que dice? Repita si es hombre.

Sofanor presiente una inevitable pelea. Las guitarras han callado. Prefiere evitar disturbios.

—Me va a perdonar, amigo. No he querido ofenderlo.

—¡Ah!— exclama el otro con aire de matón—. Quiere decir que yo le entendí mal...

Ambos se miran con recelo. Susana, que ha abandonado la pista se mantiene al margen mordiéndose las uñas. El "compadre" camina hacia ella.

—Usté me va a perdonar, m'hijita. Pero... ¿conocía a este joven?

Se encuentra ante un dilema. Prefiere el engaño.

—¿Yo? ¡No, compadre!

(PASA A LA PAGINA 3)

Los poetas-Cancilleres de Europa y la Independencia de Chile

Por Víctor Domingo Silva

EN ANTERIORES aniversarios de la gran fecha de septiembre, hemos ofrecido, en este mismo diario, algunas líneas de recuerdos a "los poetas de la Independencia", refiriéndonos, como se comprende, a Fray Camilo Henríquez (chileno educado en el extranjero), y a don Bernardo de Vera y Pintado (extranjero educado en Chile) quienes fueron, entre sí, grandes amigos. Ahora vamos a evocar la figura de otros poetas, extranjeros todos, a quienes correspondiera una actuación de primera línea en las gestiones complementarias del grito de Septiembre y de las tronadas, para nosotros victoriosas, de Chacabuco y de Maipo.

Se trata de los tres poetas, británico el uno, francés el otro y español el último—que en determinado momento tuvieron en sus manos las relaciones exteriores de sus respectivos países, y a quienes tocó entender en las demandas de reconocimiento de la Independencia de Chile, ya declarada de hecho y sellada por la fuerza de las armas, entre el dieciocho de septiembre de 1810, y el cinco de abril de 1818.

No, desde luego, por lo incruenta, sino por lo difícil, y lo prolongada podría compararse la ofensiva diplomática llevada ante ciertas potencias de Europa por los agentes y emisarios de la nueva América, con la guerra de sangre y exterminio a que diera lugar el alzamiento sucesivo de la mayoría de las colonias hispanoamericanas de este lado del mundo.

Tiene que haber sido un espectáculo en cierto modo pintoresco, semejante a un pulular de hormigas, el de aquellos doctores y aquellos militares transatlánticos en

GEORGE CUMMING

diario y persistente ajetreo entre Londres, París y Madrid, y viceversa, a la pesca de una entrevista que siempre iba aplazándose o que, por no llegarse en ella a conclusiones concretas, hacíase forzoso repetir... con resultados a veces más dudosos y menos consistentes que los ya obtenidos.

A una gestación de siglos debía corresponder un alumbramiento laborioso. La sola organización e inequívoca actitud de la Santa Alianza basten para dar idea de la poco expectante situación en que se hallaron, a raíz de su triunfo en el campo feral, las noveles repúblicas morenas, y la importancia que tenía para ella su reconocimiento por la gran Confederación del Norte, y por las tres monarquías del Oeste europeo, a las que uno u otro motivo hacía dignas de su consideración: Inglaterra, Francia y España.

La cosa venía de lejos. Inglaterra, si no atraía, toleraba por lo menos sin ojeriza ni recelo, a todos los perseguidos y expatriados por causa de la libertad: al gran Miranda, infatigable misionero; a libelistas como Blanco White, y su discípulo José Joaquín de Mora; al matemático Gorbea y otros, de los cuales los dos últimos habrían de ser huéspedes de Chile y colaboradores en la difusión de su cultura. Por las razones que fuere, también se recibía sin aspavientos a los delegados o agentes (diplomáticos en ciernе) de las flamantes estrellas de la nueva constelación ultramarina, todavía no bien desembarazadas de su reciente etapa de nebulosas políticas: mencionaremos a Rivadavia (a quien se vería pronto convertido en Presidente de la Confederación del Río de la Plata), a nuestro ilustre general Pinto, al activo inteligente y discutido centroamericano Irisarri, a los dos Egaña, y, para especial fortuna nuestra, al genial don Andrés Bello.

Después de más de un siglo de relaciones regulares y normales, sólo por excepción perturbada en forma grave entre las potencias europeas y las inquietas repúblicas de Occidente, resulta fácil imaginarse, pero no describir, aquel mundillo de semidiplomáticos obligados a conformarse con el honor de ser recibidos en su despacho por pura benevolencia de Secretarios de Estado, Cancilleres y Embajadores.

Lo cual es todavía poco, pues habría que recordar una circunstancia bastante delicada y grave: la de tener ellos que agregar a sus funciones de alta política internacional las de agentes especialmente encargados de gestionar la contratación de empréstitos destinados a aliviar la anémica pecunia de las arcas fiscales... Era pues, dos veces trascendental su misión: se doblaba en dos, y no era la una menos importante que la otra. Aun a la distancia impresionan penosamente episodios que son verdaderas peripecias de novela picaresca.

Desde antes y después de Napoleón, las guerras se han sostenido con dinero; pero éstas también lo producen. Y si no, que lo diga el desastre de Waterloo y el auge definitivo de los Rothschild.

A nadie podía, pues, extrañar que hacia la época que venimos recordando (segundo

VICTOR DOMINGO SILVA

cuarto del siglo XIX) el foco de la Banca universal se hallase radicado en Londres y que allí acudiesen, en consecuencia, los emisarios financieros de los incipientes estados hispanoamericanos.

Se nos dirá que todo esto es demasiado conocido. Bien. Por eso no insistimos en ello. Nuestros propósitos son más modestos, pues se limitan a llamar la atención de los lectores hacia un detalle de otro orden: el de haberse presentado un instante en que la Cancillería de las tres potencias a que hemos aludido eran desempeñadas por poetas: la de Gran Bretaña, por Mr. George Canning, que no tardaría en pasar a la historia como el campeón del reconocimiento de las noveles repúblicas; la de Francia, por el recalcitrante Vizconde Francisco Renato de Chateaubriand, y la de España, por el hidalgo don Francisco Martínez de la Rosa.

A este antecedente, ya singular, agréguese que por aquel entonces entró a servir la Embajada de España en Londres un poeta de esos que la crítica suele llamar "estimables": el señor Duque de Frías, autor de una **Oda a las Nobles Artes**, cuya lectura habría de arrancar lágrimas al ya caduco rey Fernando VII en pública y solemne oportunidad. Además, estuvieron por allí, como ya hemos dicho, los dos Egaña, padre e hijo, de los cuales el primero, don Juan, fue tan mediocre poeta como desafortunado amador de la señora Gobernadora, doña María Luisa Esterripa de Muñoz de Guzmán, y por allí se encontró muy a tiempo para comprometerlo a venir a radicarse en nuestro suelo al insigne traductor de la **Oración por Todos** y filólogo, gramático y codificador, todo en grado magistral: don Andrés Bello.

Ocurre a menudo que el relieve más sobresaliente de la personalidad de autor de fama, atenúa y hasta empequeñece su mérito en otra especialidad: así, por lo que hace a don Andrés, a quien se ha osado desconocer en su condición de poeta altísimo. Esto es absurdo. Bastaría y sobraría a su reputación de tal, el haber hecho aquella traducción libre del gran bardo francés, su canto fúnebre **Al incendio del templo de la Compañía** y, sobre todo, su oda **A la Agricultura de la zona Tórrida**, tan fuerte y penetrante en su sabor y su color autóctonos.

A Mr. Canning le ocurrió otro tanto: el hombre de estado, el político, lo que él significó para el mundo como gran piloto de los asuntos exteriores de su patria en una época tan de transición, y para nosotros su resolución de reconocer la independencia de las antiguas colonias de Hispanoamérica, todo eso, hubo, por razón natural, de hacer olvidar que fué periodista y poeta satírico, autor de más de un volumen que hoy constituye todo un tesoro bibliográfico.

¿Canning, poeta?

Sí, lectores. Y, además, un orador eminente y un temible polemista a quien no le arredró jamás aceptar desafíos a duelos en serio, allá en tiempos y en países donde las ridículas parodias de los lances de honor habrían importado la muerte moral de sus actores.

No es éste el sitio ni ésta la ocasión de poner en tela de juicio el porqué ni el para qué determinó el Ministro Canning agregar el nombre de Chile al de las tres repúblicas que fueron las primeras en recibir, digamos, el agua lustral del reconocimiento por el Gobierno de S. M. B. "¡Dios sabe —dice nuestro malogrado internacionalista, don Ricardo Montaner Bello— si Mr. Canning, cuando firmó este célebre documento, no devolvía la mano al Gobierno de España, que, cincuenta años antes, había hecho lo mismo con su país al reconocer la independencia de las trece colonias inglesas de la América del Norte!"

Muy distintas deberían ser, a su vez, la actitud y la actuación de su colega francés, el en sus días popular escritor y político, poeta en verso a las perdidas (recuérdese su elegía **A Lydia**, el romántico amor de toda su vida) pero magnífico poeta en prosa, el noble señor de Chateubriand, a cuya aureola de admiración pública sólo pudieron sobrepujar en su momento las de Lamartine o Víctor Hugo.

El Vizconde de Chateaubriand, en su legitimismo, llegó a parecer más papista que el Papa, es decir, más reaccionario que el propio Rey Luis XVIII, llevado al trono de Francia por un fenómeno de psiquis colectiva, vulgar desde que hay política, esto es, desde que hay pueblo.

El ilustre hijo de Saint-Malo no fué un super hombre; pero él se sentía un super aristócrata. De dentro o de fuera de Francia, el régimen republicano no podía ser para él más que de asquerosos "parvenús", lo cual se deja ver claro en su actitud y sus declaraciones: más que ayudar a España, su verdadera intención era la de impedir la instauración de gobiernos electivos en América. Y en honor y provecho de Francia, pescar a río revuelto. Nada de lo cual le evitó caer en desgracia con el Soberano... y tener que resignarse con buscar consuelo en la literatura y, romántico de cepa, disponer que sus cenizas se enterrasen en una altura frente al mar, que había arrullado sus sueños de la cuna.

De don Francisco Martínez de la Rosa, poeta, dramaturgo y novelista de cierta nombradía, quizá no sea aventurado decir que, fiel a sus principios monárquicos y obediente a imposiciones superiores como ministro de Asuntos Extranjeros de S. M. la Reina doña Isabel II, años después de haber sido desterrado por Fernando VII, dió muestras de no tomar muy en serio la secesión de las posiciones de América. Pueda ser que el momento histórico de España (conforme a su criterio) no fuese el más a propósito para adoptar una actitud definida frente a la de Gran Bretaña y de los Estados Unidos. El caso es que, a lo largo de casi una década de gestión ministerial, nada hizo fuera de la literatura y de la Real Academia de la Lengua, (que lo tuvo como su Secretario perpétuo) y que su evasividad lo privó del honor que habría de corresponderle a González Brabo, el de estampar su firma en el acta memorable en el Tratado solemnísimo de la tarde del 25 de abril de 1844, por el cual, "Su Majestad Católica reconoce como Nación Libre, Soberana e Independiente a la República de Chile".

V. D. S.

DIARIO DE MI RESIDENCIA EN CHILE EN 1822

por

MARIA GRAHAM

$ 280.--

Ninguna historia ni novela ha logrado dar tanta vida al Chile de los primeros años de la República, como la que aún late, fresca, espontánea, en las páginas de este **Diario**. Los personajes de la época: O'Higgins, San Martín, Lord Cochrane y otros; los sucesos políticos, las costumbres, los paisajes y las cosas, todo es descrito y pintado en forma insuperable por **María Graham**, en esta obra que desde hacía años era infructuosamente reclamada por el público.

AMERICA LATINA ENTRA EN ESCENA, por **Tibor Mende** (2.a edición). El mayor éxito editorial del último tiempo ... $ 260.—
MIRANDO AL OCEANO, por **Guillermo Labarca**. Una obra maestra de la literatura chilena ... 150.—
MARIA Y EL MAR, por **María Elena Aldunate**. Una hermosa novela poemática de gran calidad y belleza literarias ... 140.—
HACIA NUESTRA INDEPENDENCIA ECONOMICA, por **Aníbal Pinto**. Una obra excepcional sobre los problemas que plantea una política de desarrollo económico ... 200.—
LA INFLACION, NATURALEZA Y PROBLEMAS, por **Felipe Herrera, Aníbal Pinto, Eduardo Frei, Jaime Barrios, Sergio Molina, Max Nolff y Pedro Ibañeta**. Siete ensayos de actualísimo interés ... 200.—
LOS SANTOS VAN AL INFIERNO, por **Gilbert Cesbron** (4.a edición). Una obra impresionante, que ha constituído el mayor suceso literario del año 270.—
COMARCA DEL JAZMIN Y SUS MEJORES CUENTOS, por **Oscar Castro**. Una excelente selección de los maravillosos cuentos de este gran poeta y escritor ... 180.—
ANTOLOGIA DE OSCAR CASTRO, por **Hernán Poblete**. Los mejores poemas de uno de los más grandes y duraderos poetas chilenos ... 170.—
TRADICIONES SERENENSES, por **Manuel Concha**. La más atractiva reconstrucción de la vida colonial chilena ... 180.—
ROMAN CALVO, EL SHERLOCK HOLMES CHILENO, por **Alberto Edwards**. Un extraordinario conjunto de cuentos policiales ... 160.—
BAJO LA TIENDA, por **Daniel Riquelme**. El más vivo y animado testimonio de lo que fueron los días heroicos de la Guerra del Pacífico ... 180.—
ENSAYOS, por **José Toribio Medina**. Una acertada selección de ensayos del gran historiador y erudito chileno ... 150.—
PAPELUCHO, por **Marcela Paz**. Una obra maestra de la literatura infantil 140.—
CUADERNO DE COMPRENSION SOCIAL y CUADERNO DE LA REALIDAD NACIONAL, por **Carlos Vial**. Una obra de excepcional interés (2 vols.) .. 250.—
GEOGRAFIA ELECTORAL DE CHILE, por **Ricardo Cruz-Coke**. Primera obra sobre el tema que se ha publicado en nuestro país ... 150.—
LA FRONDA ARISTOCRATICA, por **Alberto Edwards**. La obra cumbre del gran historiador chileno ... 250.—
CHILE A LA VISTA, por **Eduardo Blanco-Amor** (2.a edición). Nuestro país visto por un notable escritor español ... 250.—
HISTORIA DE LA PINTURA CHILENA, por **Antonio R. Romera**. Una excelente y completa visión del desarrollo de la pintura en Chile ... 260.—
LA BATALLA DE MAIPU, por **Francisco Javier Díaz**. La conocida obra del General Díaz sobre la Independencia de Chile ... 120.—
ANTOLOGIA DE PEDRO PRADO, por **Raúl Silva Castro**. Una excelente selección de los poemas de este gran poeta laureado con el Premio Nacional de Literatura ... 150.—
DULCE PATRIA, por **Pablo Neruda**. Primorosa edición de este fragmento del **Canto General**, del gran poeta chileno ... 200.—
UNA EXPERIENCIA SOCIAL-CRISTIANA, por **Alejandro Silva Bascuñán**. Un apasionante capítulo de la historia política de Chile ... 150.—
EL ORDEN SOCIAL-CRISTIANO, por **Alberto Hurtado S. J.** Exposición sistemática de los más notables documentos pontificios y del episcopado sobre el problema social (2 tomos) ... 250.—
LA POLITICA Y EL ESPIRITU, por **Eduardo Frei Montalva**. Uno de los mejores ensayos escritos en nuestra América ... 150.—
SENTIDO Y FORMA DE UNA POLITICA, por **Eduardo Frei Montalva**. Magnífica síntesis sobre la política social-cristiana ... 150.—
SEGURIDAD SOCIAL CHILENA, por **Francisco A. Pinto**. Una obra indispensable para conocer esta importantísima materia ... 150.—
SINDICALISMO, HISTORIA, TEORIA Y PRACTICA, por **Alberto Hurtado S. J.** Un completo manual sobre el sindicalismo ... 200.—
VOCES DE LA POLITICA, EL PULPITO Y LA CALLE, por **Ricardo Boizard**. Los principales oradores chilenos en una serie de retratos llenos de vida 100.—
INTRODUCCION A LA FILOSOFIA SOCIAL, por **Carlos Hamilton**. Un libro de gran interés para todo estudioso de las ciencias sociales ... 250.—
A TRAVES DEL MARXISMO, por **Julio Silva Solar**. Una interesantísima confrontación de la doctrina marxista con la tomista ... 150.—
ANTILLANAS, por **Mario Carreño**. Primer volumen de **Cuadernos del Pacífico**, con excelentes reproducciones del gran pintor cubano ... 250.—
CAMILO MORI, por **Antonio R. Romera**. Segundo volumen de **Cuadernos del Pacífico**, dedicado a este gran pintor chileno ... 250.—

EN VENTA EN LAS PRINCIPALES LIBRERIAS DEL PAIS Y EN

Editorial del Pacífico S. A.

AHUMADA 57 — CASILLA 3126 — TELEFONO 89166 — SANTIAGO

CRITICA Literaria

POR MARIO OSSES

MURCILA Y OTROS CUENTOS de Luis Merino Reyes. Carmelo Soria, Impresor.— No hace mucho se publicó en LA NACION uno de los cuentos que figuran en este nuevo libro de Merino Reyes. El Detenido nos pareció de barba cumplida, uno de esos relatos con firmeza de pulso que conducen precisamente adonde quieren llevar, y lo consiguen sin pujos ni aspavientos, como quien tiene la costumbre y el dominio del oficio.

No se olvida la insinuación de los antecedentes familiares y psicológicos que hacen del protagonista un pobre hombre; anhela presumir al estilo de tantos, para lo cual se las arregla mediante arriesgados juegos de cheques; un día dan con él en la cárcel y comienza a clavetearlo la sordidez con una naturalidad que le produce las mayores amarguras.

Merino Reyes cortó su cuento a la medida; El Detenido es un personaje actual y corriente de la clase media, y expresa con desembarazados perfiles esa fisonomía impersonal e insensible que la justicia exhibe en todas partes del mundo. Desde el punto de vista estilístico podría celebrarse el equilibrio del plan, y más de una de esas expresiones afortunadas que hablan de la fineza perceptiva y valorativa de quien las acuña para enriquecernos la propia.

Murcila, en cambio, ya nos parece un cuento más feble, quizá por hallarse en él comprometido nuestro narrador, porque el conflicto es de carácter sentimental privado, sin la trascendencia ideológica de El Detenido.

En seguida tenemos una sorpresa. Son casi cuarenta páginas con una denominación lírica de las que acostumbraban Oscar Castro y Nicomedes Guzmán, y que por suerte tienden a desaparecer en los narradores de garra: El Alba y su Duelo. El Alba y su Duelo es un capítulo de novela, como El Forastero, en el libro de Merino Reyes, que bautizó con el nombre de El Chiquillo Blanco.

La tendencia hacia la novela se mantiene a través de los años, y no sería raro que fructificara cuando menos lo pensemos; pero no sólo hemos notado esta semejanza con las compilaciones anteriores de El Chiquillo Blanco y Muro de Cal, sino la persistencia de algunos temas y ciertos defectos que nos apresuramos a exponer, advirtiendo que nos hallamos frente a un escritor con mucho camino por delante.

Hay en el conjunto que nos preocupa, un cuento militar que pudo colocarse a la altura de El Exabrupto de El Chiquillo Blanco. Se trata de El Relevo. En El Relevo se nos sopla la convivencia non sancta de un oficial con cierta moza del partido que le da de lado por un camarada. El asunto debió tratarse en cinco carillas en lugar de veintitrés. No quiere decir sean materiales de mala calidad o de relleno los que inciden. De ninguna manera. Pasa que son inoportunos, constituyen digresiones que en sí mismas están pregonando a las claras la necesidad de referirlas por separado, como nuevos motivos de cuentos.

La fuga del asunto fundamental es una constante en el capítulo de novela a que aludimos. El Alba y su Duelo contiene difluencias, meandros, ensenadas en que alternan anécdotas, pinceladas de aguafuertes, trozos de crónica: en suma, un salpicón que delata hábitos de periodista. Tiene ese movimiento calidoscópico y atomizado que Valle Inclán asperja en Tirano Banderas para sugerir la inestabilidad psíquica tropical. También es aquí cuestión de disturbios políticos, y el enfoque de los sucesos del 5 de septiembre en la Caja de Seguro Obligatorio ostenta un fondo, indistinto, borroso y cacarañado por minucias y abortados retratos de pesquisantes. Para cuento necesita de una higiene enérgica, de una poda radical, o

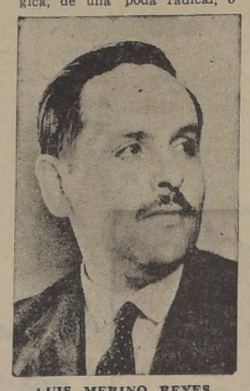

LUIS MERINO REYES

bien, de alforzas multiplicadas sin avaricia.

Aunque es mejor escribir en el género en que se ha pensado, y es indudable que El Alba y su Duelo o El Forastero son capítulos de novela, y como tales deben permanecer.

Lo que puede expurgarse es El Relevo. El cuento militar que tan magistralmente ha cultivado Olegario Lazo, tiene anchas posibilidades en la pluma de Merino Reyes. El autor de Hombres y Caballos, sabe dar la puntada exacta y descortezar el procedimiento con hachazos estilísticos que reverberan y descubren hasta la médula de lo que se propone. ¿Quién podría olvidarse de El Padre o de El Fracasado? Pues bien, aparte el talento definido que impulsa a cultivar un solo género, y dentro de él una sola modalidad, Olegario Lazo pule y repule la obra, discípulo fiel de Horacio y Boileau en aquello de que "quien no sabe limitarse no sabe escribir". ¡Cuán digno de imitación en Hispanoamérica!

Merino Reyes es una cantera de primer orden, pero el pensamiento sincopado, discontinuo y disperso de ciertas asociaciones y digresiones misceláneas, como asimismo algunos recortes de personajes a quienes se les ve desplazarse en escorzo, inficionan la fortaleza unitaria, como si la explosión creadora aventara los materiales. Y ya que tal ocurre por la encendida mecha pasional de Merino Reyes, es menester clasificarlos, distinguiendo los que conviene emplear en el instante de los que merecen ser aprovechados en otra oportunidad.

No se libra de los reparos esenciales el quinto relato. El civil también despilfarra elementos, está a punto de dislocar la atención, creando dualidad de protagonistas y enerva la sustancia primordialísima del problema, festoneándola con algún incidente apenas oportuno. Lo trágico del remate se transforma entonces en algo pintoresco, y la musculatura y la nervadura añejas del cuento propiamente tal, se diluyen en la atmósfera del periodismo.

En una palabra, Merino Reyes es cuentista de peso cada vez que lo desea, es decir, cuando larga toda el agua por un solo boquete, sin esas perforaciones de regadera que suele tener la crónica con el fin de que los lectores ordinarios se den el refrescante bañito cotidiano, la ducha delgada y tenue con que atemperan un pasar de seres tranquilos y satisfechos.

CONGA, EL BANDIDO, de Lautaro Yankas, Zig-Zag.— Son dos relatos novelescos de línea simplísima: Conga, El Bandido y Garra de Puma.

Si descontamos Las Aventuras del Maravilloso Perro Cuatro Remos, de Daniel Barros Grez, y Sangre Ovejera, de Franco Brzovic, cuesta hallar en nuestra literatura héroes caninos en una acción sostenida e interesante. Lautaro Yankas, que siente la vida en la reciedumbre pura de sus manifestaciones selváticas y primigenias, relata los desmanes de un perro policial pendenciero y sanguinario. Conga comienza por ser un menguado cachorro, cuyos pasos torpes y temblequeantes, lo hacen acreedor al apodo que luego se convierte en el terror de las plácidas majadas que se apacientan en las márgenes del lago Lanalhue, en la provincia de Arauco.

La acometividad y el espíritu camorrero de Conga se ven difícilmente morigerados por el temperamento austero y comedido de Toqui, el decano de la familia perruna. A la postre vencen las violentas inclinaciones del policial, y las huestes de canes inician excursiones vandálicas. El amo les pone fin con el sacrificio de Conga.

El argumento es de intencen

LAUTARO YANKAS

ción moralizadora, sin duda, y los lectores jóvenes encontrarán que del mismo modo que al vicio sigue el castigo, el premio corona a la virtud.

La segunda novelita retoma esas historias que hoy nos parecen leyendas, y que desde hace años enhechizan a Lautaro Yankas. Es bastante similar a El Cazador de Pumas, que publicara en 1947. La conducta de un cachorro de puma a quien no logra domesticar una familia de colonos sureños es ahora el nudo que se desata en felices interpretaciones; una vez más el dinámico abocetador de las estampas de Rotos sale con bien.

La intriga en ambas narraciones es discretísima, de una sola pieza. Nada más remoto al recoveco o la encrespadura que estos amables análisis de psicología animal sumaria. Su lectura es en extremo recomendable para seres en formación, porque satisface necesidades e intereses que se relacionan con un estilo de vida vigoroso. Los zorros, las güiñas, los culpeos y los pumas animan, junto a los canes y hombres esforzados, una fauna enérgica y vigilante, cuya descripción es siempre tersa y amena. Yankas no cae jamás en esos relamidos circunloquios de cierta prosa fofa y sosa a que se entregan frenéticamente algunos "estilistas"; escribe con acento varón, y de sus palabras se desprende un vaho de cordialidad tibia, como del pan recién sacado del horno o las tierras barbechadas.

ANTEAYER, de Carlos Feuereisen.— Talleres Casa del Niño.— Es una autobiografía que incorpora caracteres novelescos. Ha sido escrita con modestia, sin embargo de lo cual posee algunos méritos poco comunes que permiten considerarla como antesala de obras más conseguidas.

La frescura de lo espontáneo en un autor que no se plantea problemas de escuelas ni de estilos es lo que primero llama la atención. La destreza con que se desovillan las aventuras no siempre felices del protagonista, y el cinismo de buena ley que capitalizan las confidencias de intimidad un tanto escabrosa, nos inducen a clasificar este libro en el tipo de memorias donde se halla Arenas del Mapocho. Claro está que Ricardo Puelma es, con mucho más heterogéneo y disparado, amén de más atrevido, áspero y original; Feuereisen debe perseverar en el aspecto humorístico; son varios los pasajes que anticipan cuánto se puede aguardar de su inspiración en esta brecha: las recomendaciones de sus padres al partir de Valparaíso con rumbo a la capital para seguir sus estudios universitarios, las calabazas que recibe con un amigo de cierta desenvuelta pareja de hermanas porteñas, y los sobrenombres con que la sociedad regala a sus conspicuos miembros, dan pábulo a hilarantes observaciones de una pluma burlona y vivaz.

Nuestro autor relata con evidente desembarazo; se hace leer e interesa por su campechanía sincera. No tiene empacho para comunicarnos correrías eróticas con alguna Maritornes, ni confesarnos sus infortunios donjuanescos con empingorotadas doncellas. Posee el sortilegio de la soltura, tanto en la descripción como en el retrato, en el diálogo como en el análisis, y —sin ser un agudo examinador de realidades íntimas o externas— es hombre de buen sentido. La falta de "literatura" y la desafección por lo intrincado y problemático se ven largamente indemnizadas por la simpatía que irradian sus exposiciones sencillas y directas.

ANTEAYER es un puñado de reminiscencias de la vida porteña y metropolitana de hace medio siglo. El autor es apasionado y romántico, capaz de amar sin esperanzas durante un lustro y de propalar sus fracasos como Juan Ruiz; Pero es, además, un temperamento escéptico y sumbón a ratos, que ríe de sus propios infortunios y —sobre todo— les saca partido por medio de la sátira bien razonada. ¡Ojalá se decida a hacerlo mandando a paseo los asomos de flatulencia sentimentaloide!

LIRICA HISPANA, Antología de poetisas de Venezuela, Tipografía Garrido, Caracas. — Se cuecen habas doquier, y en este librito que nos obsequia la Embajada de Venezuela reverdece aquello de "no son todos los que están, ni están todos los que son". Las alabanzas mutuas prosperan aquí con exuberancia pocas veces vista. Los adjetivos espaciales o cuantitativos se administran con largueza de multimillonarias dispuestas a arruinarse de sopetón. ¿Y qué decir del énfasis? ¿Cómo impugnarlo sino recordando las comedidas admoniciones que Azorín hiciera a Julio Cejador y Frauca, patriarca de la generosidad valorativa? La hinchazón ditirámbica hispanoamericana se prodiga en flores recíprocas, de modo que a cada momento admiramos el genio con que una poetisa le corresponde a otra: ya nos parecía insuperable cierta expresión, cuando surgen los preclaros manes del retorcimiento; entonces suben las espirales de los elogios, y cada cual cobra su parte en tajadas de sensualidad glósica que maravillan. La antologadora Conie Lobell llama a Jean Aristeguieta "niña de fuego y de espuma" en quien debe llegar "la libertad que nos dio Bolívar, el Padre". La moteja asimismo de "la más extraña voz de nuestra poesía de ayer y de hoy". He aquí una presentación que deja con un palmo de narices:

"Luisa del Valle Silva ha publicado Ventanas de Ensueño, Humo, Amor y Luz. Logra en su poesía un sereno misticismo y a la vez una plenitud vital que no es dionisíaca pura, pues está llena de manifestaciones apolíneas. Se percibe en ella una cualidad de receptividad y sinceridad; un tono general de religiosidad púdica y atemperada; la bondad panteísta franciscana, los estados de paisajes simbólicos de estados de alma; el acento jubiloso que se impone a la postre sobre las temporarias caídas en la melancolía y un concepto general optimista del cosmos. Pocos poetas como éste vibran al hálito de lo supraliminal. La noche, el mar, el sol, las estrellas adquieren en sus versos la prístina gracia de las originales cosmogonías de la humanidad".

Después de este discurso —cuyo sentido no lo "desentrañara el propio Aristóteles aunque resucitase para sólo ello"— citan dos poemitas. Es natural. ¿Qué podría ofrecer la poetisa (que llaman "poeta") digno de semejante alharaca?

Quedan encomios en el cuerno de la abundancia o cornucopia de la valoradora. Son inagotables. Para todas hay; ninguna debe quedar insatisfecha.

Como es muy exigua la compilación, no opinaremos acerca de los "poetas" femeninos de esta antología, por lo demás, ellas están suficientemente consagradas en las presentaciones de encargo, cuyo optimismo nos ha dejado patidifusos.

No sería nada de raro que se formara de repente una Sociedad de Bombos Mutuos Continental. Uno de los sillares en el Atlántico pudiera ser esta Antología de Lírica Hispana: algunos grupos de jóvenes surrealistas se encargarían del Pacífico...

M. O.

Sucesos extraños, misteriosos y casuales en la Historia de Chile

UNA BATALLA PERDIDA POR UNA ENFERMEDAD.— En la época de la Conquista, el fuerte de Arauco sufrió uno de los más amenazadores sitios. Cien hombres blancos se defendían de más de tres mil indios, y llevaban la peor parte. De pronto, los sitiadores abandonaron el terreno y desaparecieron. Durante mucho tiempo aquello fue un misterio. Se supo, años después, que las aguas contaminadas que los indios bebían desarrollaron en su ejército una disentería colectiva, que los tomó con tal fuerza, que les hizo imposible toda disciplina. Y abandonando sus armas, partieron a sus bosques a cuidarse de la inoportuna enfermedad, que los atacaba con mayor ímpetu que todo el ejército castellano.

* * *

SIETE CORSARIOS AHORCADOS.— Cuando Cavendish atacó a Quintero, un batallón de clérigos que fué de Santiago, lo derrotó y tomó prisioneros a siete de sus hombres. El corsario siguió viaje al Norte, y en Arica capturó una nave que era la que llevaba a El Callao la noticia de la aparición de esos demonios del mar en nuestras costas. Los hombres que cayeron en manos del corsario nada le dijeron sobre sus compañeros prisioneros, que habían sido ahorcados en la Plaza de Armas de Santiago. El hecho de que el corsario ignorase este secreto, libró a los españoles de una muerte segura, y a los puertos chilenos de un nuevo intento de ataque.

* * *

¿UN PERSONAJE REAL EN CHILE EN 1600? — **En los tiempos del Gobernador Ribera (1600 a 1605), residió en Chile un personaje a quien recibe solemnemente el Cabildo de Santiago. Viste traje religioso y lleva un solo nombre: "El Gran Pecador". Este hombre va a España y es recibido por el rey. Estuvo recluído en el Hospital de San Juan de Dios. Todo el mundo habla con veneración de "El Gran Pecador". Su identificación ha resultado imposible de conseguir por los historiadores. Sus palabras causaron la remoción del Gobernador Ribera. ¿Era un personaje real? Sobre él caen tres siglos de misterio.**

* * *

UN TERREMOTO QUE VIAJO POR MAR.— En 1647, un terremoto destruyó a Santiago. La comisión de funcionarios que salió en busca de auxilios hizo el viaje por mar hasta El Callao. Iba a Lima a hacerse oír del Virrey. Mientras daban cuenta los emisarios de lo ocurrido en Chile, ante esta autoridad, un fuerte temblor puso en alarma a los limeños. Y hubo gente que creyó que el terremoto de Chile había viajado por mar con los emisarios.

* * *

LOS PIRATAS SIN NOMBRE.— **En 1694 aparecieron en la bahía de Concepción unos filibusteros que nunca fueron identificados. Se apoderaron de una nave, que el Gobernador logró rescatar con gente armada. Pero los filibusteros se fueron sin dejar rastro, y nadie supo nunca sus nombres. Hasta entonces, 21 expediciones corsarias, piratas o bucaneras, habían atacado nuestras costas, pero todas ellas habían sido identificadas, menos ésta. ¿Pudo ser la misma que después se estableció en Guayacán y dejó todos esos rastros y documentos misteriosos y que don Ricardo Latcham, padre, recogió en un libro interesante como pocos?**

* * *

¿CUAL ERA EL CAMINO DEL CURA? — **Cuentan las crónicas coloniales que un cura de Mendoza venía todos los sábados por un camino secreto de la cordillera a decir misa a Pudahuel. Llegaba en la mañana del domingo. Partía esa misma tarde, y el lunes estaba de regreso en Mendoza. ¿Qué camino era ése? Toesca, que salió a buscarlo, en 1802, regresó diciendo que debió existir, pero que los derrumbes de montañas terminaron con él. Modernas investigaciones habrían demostrado algo parecido. Hubo un camino corto entre Mendoza y Santiago, que hoy no existe. ¿Pero pudo ser tan corto como para permitir hacer el viaje al cura de Mendoza cada fin de semana?**

* * *

LA NAVE DE LOS MUERTOS.— En 1770, un buque avistó a otra nave desmantelada, que navegaba al garete. Era el "Oriflama", que venía de Cádiz y se hallaba sin gobierno frente a La Mocha. Enviaron gente a bordo y encontraron un triste espectáculo. Media tripulación había muerto y el resto estaba moribunda. No había nada que hacer, pues una epidemia había azotado a la nave y el hambre había acelerado la tragedia. Entrabe la noche. Cuando los marineros miraron hacia el barco perdido, le vieron izar sus velas, encender sus luces y seguir su viaje como si toda su tripulación hubiera vuelto a la salud y a la vida. Los hombres, horrorizados, se santiguaron. Y por todo el Pacífico corrió la leyenda de la "Oriflama", la nave de los muertos.

* * *

POR DESOBEDIENCIA, OSORIO GANO EN RANCAGUA. — El triunfo realista que dió en Rancagua vida por más de dos años a la tenebrosa Reconquista que envileció San Bruno, pudo no haberse producido. El triunfo de Osorio se debió a una desobediencia. Al llegar a Requínoa recibió el mensaje del Virrey, que le ordenaba regresar con sus tropas al Perú. Las líneas para su batalla con los patriotas estaban ya tendidas. Pensó que bien podía desentenderse del mensaje y dar la batalla. Y, desobedeciendo, para desgracia de la causa patriota, la ganó.

* * *

¿QUIENES FUERON LOS TRAIDORES DE 1817? — **A raíz del triunfo de Chacabuco, el ayudante de San Martín, el irlandés O'Brien, se apoderó de toda la correspondencia del enemigo. Había cartas de traidores de gran situación social, que ofrecían sus servicios a los realistas. O'Brien, que residía en el San Cristóbal, en el rancho que hoy se llama aún el Castillo, junto al Salto, levó a San Martín aquellas cartas. El general le ordenó que las quemara y olvidara el nombre de tan ilustres traidores.**

* * *

EL SOLDADO QUE SUPLANTO AL GENERAL. — Tras los ilustres capitanes de Napoleón que ofrecieron sus servicios a la libertad de Chile (Beauchef, Viel, Rondizzoni, Brayer, Lasalle, etc.), vino uno que se decía mariscal o general polaco. Según sus papeles, se llamaba Luis Bellina, Barón de Skupiesky. Se recordaba entre los capitanes de Napoleón que en Polonia hubo un general de ese nombre que era protegido de María Valeska y gran oficial de Bonaparte. Se contrataron sus servicios y se le mandó a Chile poco después del Ejército Libertador. Llamó la atención la falta de educación con que se presentó a la culta sociedad de entonces. Al ver engalanado Santiago con motivo de la celebración de la victoria de Chacabuco, preguntó con desfachatez si todo aquello se hacía en homenaje a su persona. Luego salió a emborracharse con los soldados, y se hacía escoltar por los negros que venían en esas filas. San Martín dispuso que volviera a la Argentina. Se retiró del ejército. Tiempo después se supo que el verdadero mariscal Bellina había muerto en Europa, y que aquel barón no era sino un asistente suyo, que le había robado los papeles y había suplantado después a su jefe.

* * *

POR UNA MUJER SE PACIFICO LA ARAUCANIA.— **El naufragio del buque "Joven Daniel" y la muerte de sus tripulantes frente a la costa araucana dieron nacimiento, a mediados del siglo pasado, a la novela de Elisa Bravo. Se decía que esta joven se había salvado y que había tenido que casarse por fuerza con un cacique. En su búsqueda partieron expediciones durante treinta años. El pintor Monvoisin ha inmortalizado esta leyenda con dos telas que se conservan en nuestro Museo de Bellas Artes. Las expediciones en busca de Elisa Bravo trajeron como consecuencia el conocimiento de la Araucanía, y ayudaron a la obra de pacificación, realizada después por los jefes militares Saavedra y Urrutia.**

* * *

RESUCITO DOS VECES.— Felipe Caballero fue un comerciante santiaguino que en el siglo pasado resucitó dos veces, cuando, dado por muerto, se hallaba en pleno velorio. En una libreta que llevaba consigo, había escrito: "Cuando yo muera, no me entierren, porque estoy vivo". Cuando murió definitivamente, en 1864, sus deudos lo velaron durante varios días antes de llevarlo al cementerio.

EL DIECIOCHO...

(DE LA PRIMERA PAGINA)

—¡Que usté quién lo invitó!

Sofanor siente que algo más que vino arde en sus venas. ¿Confesar que es el pretendiente? ¿Decir que viven bajo el mismo teco allá en el conventillo? Contar que cuando vuelve del taller todos los atardeceres permanece horas parado a la puerta de calle esperando verla pasar? ¿Decir que había comprado un terno nuevo sólo por ella, para revelarse a sus ojos como un buen roto chileno?

—¡Ella es mi prenda! ¿Y qué hay con eso?

No supo cómo había avanzado dispuesto a todo. El "compadre" —a él le iban a contar el cuento!— abrió tamaños ojos. Parecía que los huevos hueros iban a salirse de la cáscara de las órbitas.

—¡Su roto inmundo! ¡Aníñese, encáchese si es capi!

—¡Sofanor! —gritó Susana— ¡No hagan eso! ¡Com padre!

No oían ya sus palabras. Ambos habían dirigido sus pasos hacia la parte posterior de la ramada. Cuando caminaban iban arrojando al suelo sus chaquetas, y se fajaban la mano lazquierda con el pañuelo.

—¡Válganos nuestra Señora!— gritaron las ancianas corriendo en dirección opuesta.

Susana, desesperada, con las trenzas desgreñadas, tomaba a Sofanor por los hombros. Trataba de retenerlo.

—¡No hagan eso! ¡Siquiera por mí!

—¡Por usté! ¡Sí, por usté, Susana! Déjeme tranquilo!

Con un brinco se desprendió de ella y se ubicó en el campo de honor. Al frente, el compadre terminaba de fajarse la mano.

Sin dar tiempo a que los separaran, ambos hicieron relucir los cuchillos. Se avalanzaron uno sobre el otro. Al encontrarse se golpearon fuertemente con la mano izquierda y cuchillo en la diestra buscábanse el camino de la sangre.

—No hagan eso! Por Dios! ¿Que no hay nadie que pueda separarlos?— gritaba Susana angustiosamente.

A lo lejos venían grupos de otras ramadas a presenciar la riña.

—¡Sepárenlos!

Pero el brillo de las láminas de acero amedrentaba a los que estaban más próximos. Sonaban, al entrechocarse, con una carraspera de lija. Sofanor, menos corpulento que su contendor, esquivaba las bruscas arremetidas.

—Te voy a arrancar el diente de oro!

—¡¡Hijuna!!

Y jadeantes anudaban sus brazos y se empujaban. En un instante, cuando Sofanor creyó traspasar el corazón del "compadre", éste esquivó el filo con la mano fajada. Dándole un empellón con todo el cuerpo lo lanzó a tierra.

—¡Ay!— gritó Susana.

Pero Sofanor alcanzó a levantarse. Como gato montés, de un brinco evitó un golpe traicionero. Dando vueltas uno en persecución del otro, sin huir cobardemente, los ojos inyectados, eran dos fieras hambrientas que luchan por acaparar la presa. Ya no veían los banderines tricolores, ni escuchaban el rasguear de las guitarras ni los cantos lejanos. Un mundo rojo les nublaba la vista. En cada arremetida, los músculos tensos despreciaban la vida rígidos de venganza. Susana lloraba desconsolada.

—¡Déle, Sofanor!

El se volvió para mirarla.

—¡¡¡Ay!!!

Un grito sonó en sus oídos. La imagen de terror de Susana se coló por sus retinas. Algo ardiente penetró en su vientre y le empañó la vista, cayendo a tierra. El compadre huyó atándose los pantalones, perseguido ahora por los presentes que deseaban hacer justicia.

—¡Sofanor!

Susana se abalanzó sobre su cuerpo.

—¡Deténganlo!— gritaban los hombres que corrían en persecución del "compadre".

No había perdido aún la conciencia. Sintió sobre su rostro el rostro humedecido y tibio de la mujer.

—¡Vuelva en sí!— gritábale ella— ¡Si yo lo quiero! Siempre lo quise, pero no me atrevía a confesarlo. ¡Una aprende a desconfiada!...

El trató de abrir los ojos. Pero las fuerzas se le escapaban como una bandada de pájaros brotándole de las sienes. Su cuerpo bañado en sangre, le ardía como una caldera de fundición, mientras la sangre que brotaba a borbotones como burbuja de vertiente, le quemaba el abdomen. Y sentía cómo poco a poco su vitalidad le abandonaba.

Ella lloraba sobre él, besándole desconsolada las mejillas. El sentía en lo hondo esos besos y esas manos tibias que tanto ambicionara acariciar. Y haciendo un último esfuerzo, cayéndole dos pesadas lágrimas por los ojos vidriosos entrecerrados, sonrió:

—Mire qué Dieciocho me ha hecho pasar, ¡Susanita por Dios! ¡Pobre de mí "terná" nueva!

Pero ella no advirtió esa sonrisa ni escuchó sus últimas palabras...

Más allá, las guitarras y las voces de las "cantaoras" encendían de fiesta los contornos de la elipse:

La vida para qué
para qué Dios me dari
da!...

H. M. G.

La música criolla y el Chile viejo

Por Pablo Garrido

TAN PRENDADO quedó el Presidente argentino, Excmo. señor don José Figueroa Alcorta, de la cueca, durante su estada en la capital chilena y con ocasión de las fiestas del Primer Centenario de nuestra Independencia, que, aún de regreso ya, en la ciudad fronteriza de Los Andes, pidió que se bailara una vez más. En medio de gran alborozo se adelantó su Ministro de Guerra, general Racedo, tomó por compañera a una distinguida y hermosa dama chilena, y bailaron una cueca de grata recordación como hondo significado fraternal. Las crónicas de la época —septiembre de 1910— relatan que se bailó y cantó animadamente hasta las dos de la madrugada.

—o—

ACOMIENZOS del año 1889, siendo Presidente de la República don José Manuel Balmaceda, nos visitó por primera vez una nave de la Armada brasileña, el "Almirante Barroso". En ella venía el teniente-príncipe Augusto Leopoldo, nieto de Su Majestad don Pablo II, y lo más granado de la juventud de la nación hermana. Los festejos fueron innumerables. El 14 de febrero los marinos brasileños quisieron retribuir los agasajos y ofrecieron una "matinée" a bordo. La nota alta la dieron las parejas de cuecas y, según la prensa: "los concurrentes aplaudieron hasta no más, haciéndolas repetir con empeño". ("La Unión", de Valparaíso, 15-II-1889).

Para celebrar el triunfo de Yungay (20 de enero de 1839), Valparaíso ofreció al general Manuel Bulnes, héroe de la jornada, un sarao oficial que marcó época por su brillo, su alegría y significación. Asistió el Presidente de la República, general Joaquín Prieto, acompañado de todos los miembros de su Gobierno. ¿Será necesario decir que la cueca fue el alma de la fiesta? Así, en esa lejana celebración del 3 de mayo de 1839, nuestro mundo oficial ya sabía ubicar dignamente la danza nacional.

BIOGRAFIA DE LA CUECA

LA PRIMERA temporada de ópera que se realizó en Santiago tuvo lugar a fines del año 1830; acontecimiento celebradísimo, debió prolongarse hasta el año siguiente. Admírese el lector: en el "Barbero de Sevilla", la ópera cómica de Rossini, se incluyeron animadas cuecas, en la escena del profesor de canto. Estuvieron a cargo de las "Petorquinas", las tres célebres hermanas Pinilla, intérpretes magníficas de los aires nacionales, al decir de las crónicas de la época. ¡La cueca en plena ópera!

—o—

CUANDO don Diego Portales, célebre preclaro de la naciente República, exclamó que "no cambiaría la cueca por la Presidencia", había expresado el sentimiento de los hombres de su época, y se había avanzado en el sentimiento popular de las generaciones futuras.

VIENTOS CONTRARIOS

TAN VENTAJOSA situación del baile nacional debió lograrse sólo mediante una lucha tenaz o por sentimiento popular de auténtico cuño, capaces de vencer enemigos realmente formidables.

Entre éstos mencionemos, en primer término, al Obispo Manuel Vicuña, quien, al recibir las bulas, en 1829, proscribió la cueca como cosa de pecado. Fácilmente se puede calcular el efecto de semejante medida, si consideramos que el Clero desempeñaba un rol preponderante, tonificado por su manifiesto espíritu revolucionario.

Pero si la actitud del Obispo Vicuña puede comprenderse por un lado exclusivamente moralista —en lo que uso o abuso de ciertas prácticas dice referencia—, la posición asumida por la rangosa "Sociedad Filarmónica" es francamente censurable.

La noche del martes 28 de febrero de 1826 se reunieron "varios extranjeros de todas las categorías en la casa de Mr. Yngram, comerciante inglés, con el objeto de tratar de establecer, para el invierno próximo, una Academia Filarmónica en esta capital". ("El Patriota Chileno", 4-III-1826, Santiago).

Fundada y en marcha, la Sociedad Filarmónica tenía por objeto proporcionar a sus abonados sanos esparcimientos: ejecuciones musicales y danzas de salón, alternadas, para hacer amenas las reuniones.

Figuras descollantes eran: doña Isidora Zegers, don Manuel Robles y don José Zapiola. Cada cual a su medida, influyó en el futuro musical de la patria.

Doña Isidora (1803-1869), había nacido en Madrid y su educación parisiense le daba un encanto singular, realzado grandemente por su magnífica y cultivada voz. Se dice que el gran Rossini, admirador rendido, le habría dedicado "El Barbero de Sevilla": doña Isidora cantó en Chile todo el repertorio de Rossini y fué su más preclaro vocero, desde la fecha de su llegada a nuestra capital, 1822.

Don Manuel (1790-1836), el famoso y querido "cojo" Robles, era violinista y guitarrista excelente, jugador de billar eximio, torero de afición, alma de todo sarao y andariego nato. El 20 de agosto se estrenó el nuevo teatro de don Domingo Arteaga, en la plazuela de la Compañía, con su flamante y hermoso Himno Nacional dedicado a don Bernardo O'Higgins, y quien cumplía, en tal día, cuarenta y dos años de edad. Por decreto de ese año, no derogado después, el Himno de Robles es oficialmente el Himno Nacional.

MANUEL ROBLES

Don José (1802-1885), ejecutante en clarinete y violín, estudioso incansable, logró captar la confianza y el apoyo de don Diego Portales, quien le encomendó la creación de bandas y el mantenimiento de retretas para el pueblo. Conmovido por el brillante triunfo de las tropas que dirigía el general Manuel Bulnes en los campos de Yungay (20-I-1839), escribió un himno que estrenó con ocasión de las celebridades oficiales, el 8 de abril de 1839, y que ha inmortalizado su nombre. Zapiola es autor de numerosas otras composiciones, algunas de grandes pretensiones, pero intrascendentes; su libro "Recuerdos de 30 años" arroja luz sobre interesantes aspectos de nuestra naciente República.

Aparte de éstos y otros destacados personajes chilenos, figuran diversos profesores y aficionados extranjeros, todos consagrados a difundir el arte musical. Al parecer, al poco tiempo de fundada la "Sociedad Filarmónica" se observó una inclinación desmesurada al baile, tendencia que hacía peligrar el objetivo mismo de la institución, y que indujo a sus dirigentes a reformar los reglamentos. Por los nuevos estatutos se prohibió toda danza de carácter popular, cayendo en desgracia, naturalmente, la criollísima zamacueca.

El alcance de semejante medida es funesto. Sus promotores no deben haber calculado el significado de lo que decidían.

Puede pensarse que doña Isidora Zegers, nacida madrileña y educada a la europea, no comulgase sino con el "bel canto", el "minuet" y la contradanza; pero don Manuel Robles y don José Zapiola no pueden haber pensado del mismo modo.

¿Acaso no habían vagado juntos por campos y cordilleras? ¿No vibraba el alma de Robles junto a la del soldado que hacía marchar a la batalla con su Himno Nacional? ¿Por qué permitió que en la Sociedad Filarmónica se aboliesen los bailes nacionales? ¿No pensaría que se traicionaba a sí mismo?

Pero el destino supo vengar la ofensa inferida, y en los mismos salones de la Sociedad Filarmónica, el 23 de diciembre de 1828, se estrenó un nuevo Himno Nacional, logrando un éxito sin precedente. Era su autor un catalán refugiado en Inglaterra, el compositor de ópera Ramón Carnicer, quien había recibido el encargo de confeccionar un Himno Nacional chileno, de parte de don Mariano Egaña, nuestro representante en tal país.

Parece, sin embargo, que el pueblo mantuvo presente la ofensa inferida al chileno Robles, pues no aceptó el Himno importado. "Impuesto por los que mandan, nuestro Himno vivió casi ignorado hasta 1879. (Guerra del Pacífico). El ardor bélico lo hizo revivir, y sirvió maravillosamente para hacer marchar las tropas. Todos lo marchábamos, pero nadie lo cantaban". (Luis Sandoval B. en "Nuestro Himno Nacional". Cultura Musical, Santiago, septiembre 1937).

Don José Zapiola, nacido humilde, debió luchar solo para subsistir y procurarse una instrucción mediana. Obtuvo más de lo que aspiró y pudo realizar una obra que bien agradecemos en pro del auge de la música militar. Sabemos que ha escrito algunas zamacuecas, pero, por sus "Recuerdos de 30 años", parece huir de la expresión coreográfica popular. No hay una sola descripción de la cueca debida a su pluma. Censurable por todo concepto, ya que nadie mejor que él —buen músico y mejor escritor—, podría habernos dejado una buena referencia sobre tan importante floración popular.

Obsérvese como maneja el material folklórico: "El cuándo y la sajuriana podrían mirarse como bailes intermedios entre los serios y los de chicoteo, pues no daban lugar a las desenvolturas que se ven en los otros, que nos vinieron del Perú desde el año 1823 hasta el día. Desde entonces hasta hace 10 ó 12 años (1862) Lima nos proveía de sus innumerables y variadas zamacuecas, notables e ingenuas por su música, que inútilmente tratan de imitarse entre nosotros. La especialidad de aquella música consiste, particularmente, en el ritmo y colocación de los acentos propios de ella, cuyo carácter nos es desconocido, porque no puede escribirse con las figuras comunes de la música".

Tanta evasiva en tan pocas líneas, nos hablan de un total divorcio con la expresión popular. Su afán principal es de convencernos del origen peruano, limeño más bien, de la zamacueca. En lo que concierne a la estructura musical de esta danza, sagaz, ya que se ha comprobado, fehacientemente, que la cueca puede ser escrita fielmente.

Es de lamentar que de extracción popular, cómo Zapiola demuestre tal desprecio de su medio ambiente originario, apenas se vean trasladados a esferas de mayor influencia y responsabilidad.

De no haber mediado las dos circunstancias señaladas —proscripción del Obispo Vicuña y destierro de la "Sociedad Filarmónica"— nuestra danza de seguro, habría logrado irradiación continental perfectamente legítima.

(Fragmentos página 9 del libro "Biografía de la Cueca", Colección Cóndor, 1943).

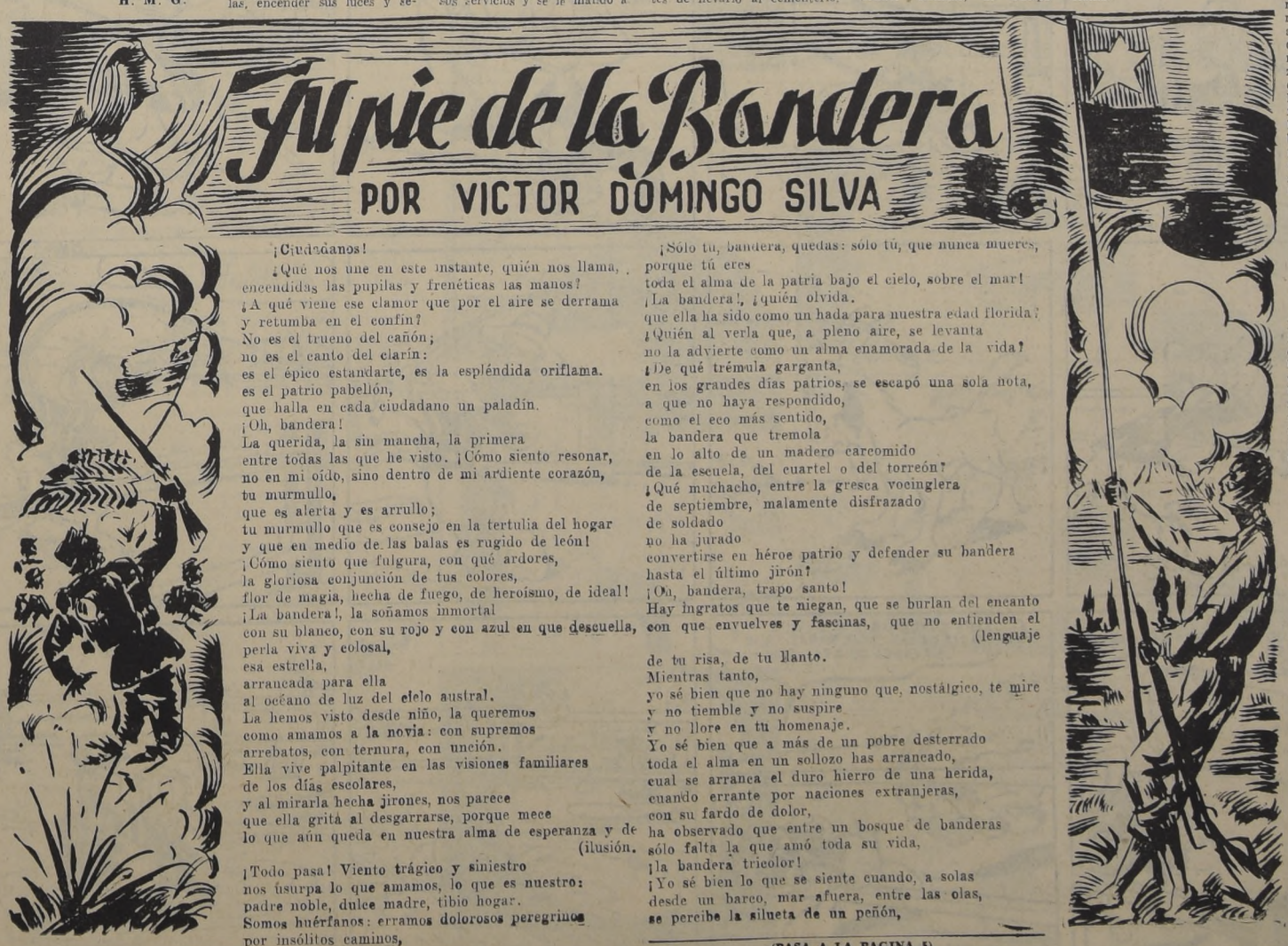

¡Ciudadanos!
¿Qué nos une en este instante, quién nos llama,
encendidas las pupilas y frenéticas las manos?
¿A qué viene ese clamor que por el aire se derrama
y retumba en el confín?
No es el trueno del cañón;
no es el canto del clarín:
es el épico estandarte, es la espléndida oriflama.
es el patrio pabellón,
que halla en cada ciudadano un paladín.
¡Oh, bandera!
La querida, la sin mancha, la primera
entre todas las que he visto. ¡Cómo siento resonar,
no en mi oído, sino dentro de mi ardiente corazón,
tu murmullo,
que es alerta y es arrullo;
tu murmullo que es consejo en la tertulia del hogar
y que en medio de las balas es rugido de león!
¡Cómo siento que fulgura, con qué ardores,
la gloriosa conjunción de tus colores,
flor de magia, hecha de fuego, de heroísmo, de ideal!
¡La bandera!, la soñamos inmortal
con su blanco, con su rojo y con azul en que descuella,
perla viva y colosal,
esa estrella,
arrancada para ella
al océano de luz del cielo austral.
La hemos visto desde niño, la queremos
como amamos a la novia: con supremos
arrebatos, con ternura, con unción.
Ella vive palpitante en las visiones familiares
de los días escolares,
y al mirarla hecha jirones, nos parece
que ella grita al desgarrarse, porque mece
lo que aún queda en nuestra alma de esperanza y de (ilusión.
¡Todo pasa! Viento trágico y siniestro
nos úsurpa lo que amamos, lo que es nuestro:
padre noble, dulce madre, tibio hogar.
Somos huérfanos: erramos dolorosos peregrinos
por insólitos caminos,
y al azar...
¡Sólo tú, bandera, quedas: sólo tú, que nunca mueres,
porque tú eres
toda el alma de la patria bajo el cielo, sobre el mar!
¡La bandera!, ¡quién olvida,
que ella ha sido como un hada para nuestra edad florida?
¡Quién al verla que, a pleno aire, se levanta
no la advierte como un alma enamorada de la vida?
¡De qué trémula garganta,
en los grandes días patrios, se escapó una sola nota,
a que no haya respondido,
como el eco más sentido,
la bandera que tremola
en lo alto de un madero carcomido
de la escuela, del cuartel o del torreón?
¡Qué muchacho, entre la gresca vocinglera
de septiembre, malamente disfrazado
de soldado
no ha jurado
convertirse en héroe patrio y defender su bandera
hasta el último jirón?
¡Oh, bandera, trapo santo!
Hay ingratos que te niegan, que se burlan del encanto
con que envuelves y fascinas, que no entienden el (lenguaje
de tu risa, de tu llanto.
Mientras tanto,
yo sé bien que no hay ninguno que, nostálgico, te mire
y no tiemble y no suspire
y no llore en tu homenaje.
Yo sé bien que a más de un pobre desterrado
toda el alma en un sollozo has arrancado,
cual se arranca el duro hierro de una herida,
cuando errante por naciones extranjeras,
con su fardo de dolor,
ha observado que entre un bosque de banderas
sólo falta la que amó toda su vida,
¡la bandera tricolor!
¡Yo sé bien lo que se siente cuando, a solas
desde un barco, mar afuera, entre las olas,
se percibe la silueta de un peñón,

(PASA A LA PAGINA 5)

Buen Humor

El Papa matemático

El Papa Silvestre II, que ocupa la cátedra de San Pedro desde el año 999 hasta el 1003, era un genio matemático. En el campo científico se le conoce generalmente por su apellido, Gerbert. Fue él quien introdujo los números arábigos y el sistema decimal en Europa. Se simplificaron así notablemente los cálculos matemáticos, que hasta entonces se habían realizado sólo por medio de los números romanos. (Basta con pensar lo que significaba multiplicar MCVIII por XCV para valorarlo). Gerbert llegó a la conclusión de que sobre la base del sistema decimal podría operarse una máquina de calcular. Trató de inventar una, pero sin éxito.

No llegó a la final

El cura se acercó a un joven muy bien puesto que se hallaba de pie en un lugar poco iluminado de la iglesia.

—Perdón —dijole el cura—, ¿es usted el novio?

—No, padre —repuso el muchacho con acento sombrío—. Yo fuí eliminado en las semifinales.

Cosas del Japón

Según John Gunther, en el Japón, el eructo es un cumplimiento. También en ese país, por lo menos hasta hace poco, cuando un político se embriaga, los diarios informan del caso con todo detalle, pues el beber no se considera un vicio lamentable. A los oficiales condenados a muerte los ejecutan a través de una cortina, pues les resulta inconcebible que un soldado vea fusilar a un hombre de mayor jerarquía; la forma correcta de beber una taza de té es en tres sorbos exactamente, y las almohadas se hacen de madera.

Proverbios de Salomón

El que enseña a su hijo será alabado por él y entre los criados se glorificará por él.

—El que perdona el rigor, odia a su hijo; el que le ama, le enseñará siempre.

—Instruye al niño en su carrera: aún cuando fuere viejo, no se apartará de ella.

—¿El cielo? Allá.

Presión que soportamos

La presión en el mar aumenta rápidamente a medida que se desciende. A 25 metros es de unos dos kilos y medio por centímetro cuadrado; a 50 metros, es de 5 kilogramos, a 100 metros, es de unos 10 kilogramos. Esta es la profundidad máxima a que pueden llegar los buzos con los sistemas actuales.

La atmósfera es también un inmenso océano de aire, y ya que el aire tiene peso, todos soportamos en la superficie de la tierra una presión considerable. Aproximadamente, es de 1 kilogramo por centímetro cuadrado. Si se tiene presente que la superficie del cuerpo humano es de término medio, unos 15.000 centímetros cuadrados, el peso total que soportamos debido a la presión atmosférica es de unos 15.000 kilogramos, o sea, unas 15 toneladas.

—Le regaló a su mujer una lavadora; pero ella esperaba un abrigo de pieles...

—¡Oh, Héctor, qué casita más encantadora!...

—Una cosa debes admirar de este muchachito, querida: y es su perseverancia, y su terquedad...

La mujer y la paloma

En las reuniones que en Ginebra realiza la Comisión de los Derechos del Hombre, se propuso establecer la "igualdad de derechos de ambos contrayentes en el matrimonio". La discusión fué áspera, pues los musulmanes se oponían a tal conclusión. El pakistano Abdur Rahman dijo que en los países musulmanes los hombres tienen derecho a divorciarse cuando quieran.

—Pero —agregó— solamente uno entre 10.000 lo hace. En Occidente las esposas tienen iguales derechos. Pero ¿cuántos matrimonios son felices y cuánto duran? En mi país las perdices son domesticadas. Cuando se mete en una jaula a una hembra, el macho la sigue a cualquier parte que se le lleve. Pero cuando es el macho al que se enjaula, la hembra desaparece. De esto se deduce que las mujeres son inconstantes, y la comisión no debe dejarse llevar por un sentimiento de caballerosidad.

Siguió el debate, pero al fin los musulmanes fueron derrotados.

Origen de la manteca

Según las referencias de algunos historiadores, el hombre comenzó a elaborar manteca hace más de cuatro mil años. Los pueblos no la empleaban entonces solamente como alimento, sino que también le atribuían cualidades medicinales.

Semilla de eternidad

La semilla del llamado loto, la flor sagrada de China y Japón, es la única que puede permanecer enteramente dormida, conservando su poder germinativo durante siglos. No hace mucho, un arqueólogo encontró en Manchuria semillas que germinaron perfectamente, cuya edad, según la estimación hecha por un hombres de ciencia japonés, era de cincuenta mil años.

—¡Oh, no es nada serio!... Se asusta siempre que le enseño las etiquetas de los precios.

—¡Cómo!... Las nueve de la noche y están charlando, en lugar de estar en la mesa... ¡Quedan despedidos, como patrones!...

CONCURSO DE CRUCIGRAMAS

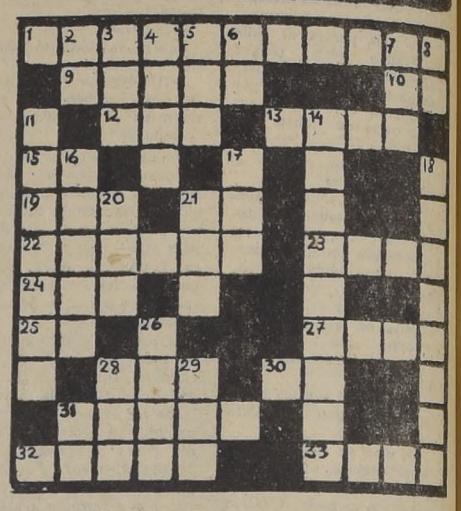

SOLUCION al crucigrama publicado el domingo 13 de septiembre. El sorteo favoreció a la señorita Marta González Meza, domiciliada en Echaurren 330, Santiago. Puede cobrar su premio en el curso de la primera semana de octubre.

HORIZONTALES.— 1.— Condición de manso; 9.— Arbusto de tronco de corteza rugosa, hojas compuestas y flores blancas; 10.— Prefijo privativo; 12.— Animal plantígrado de gran tamaño; 13.— Afección bronquial que se traduce en ahogos y angustias respiratorias; 15.— Nombre del Sol entre los antiguos egipcios; 18.— Hija de Cadmo y Armonía, esposa de Atamante, rey de Tebas; 21.— Trasladarse de un sitio a otro; 22.— Lugar clandestino donde se juega a los naipes por dinero; 23.— Cortina o velo que cubre algo; 24.— Persona distraída-femenino; 25.— Preposición separable; 27.— Cerca de, poco más o menos; 28.— Uno con cinta o soga; 30.— Adverbio de afirmación; 31.— Descendencia; 32.— Pedestal para colocar algo encima; 33.— Alabar.

VERTICALES.— 2.— Punto único de los dados; 3.— Nave; 4.— Ciudad del Asia Antigua capital de la Susiana o Elam; 5.— Sonido reflejado por una superficie dura; 6.— Nota musical; 7.— Parte del río próxima a su desembocadura; 8.— Preposición separable; 11. —Frío; 14.— Pronto y dispuesto a complacer; 16.— Pato; 17.— Círculo rígido de metal o madera; 18.— Que promete; 20.— Conjunción adversativa; 21.— Piojo de las gallinas; 26.— Famosa escuela y universidad de Inglaterra; 28.— Piedra consagrada del altar; 29.— Onda producida por el viento en la superficie de las aguas; 31.— Nombre de una consonante.

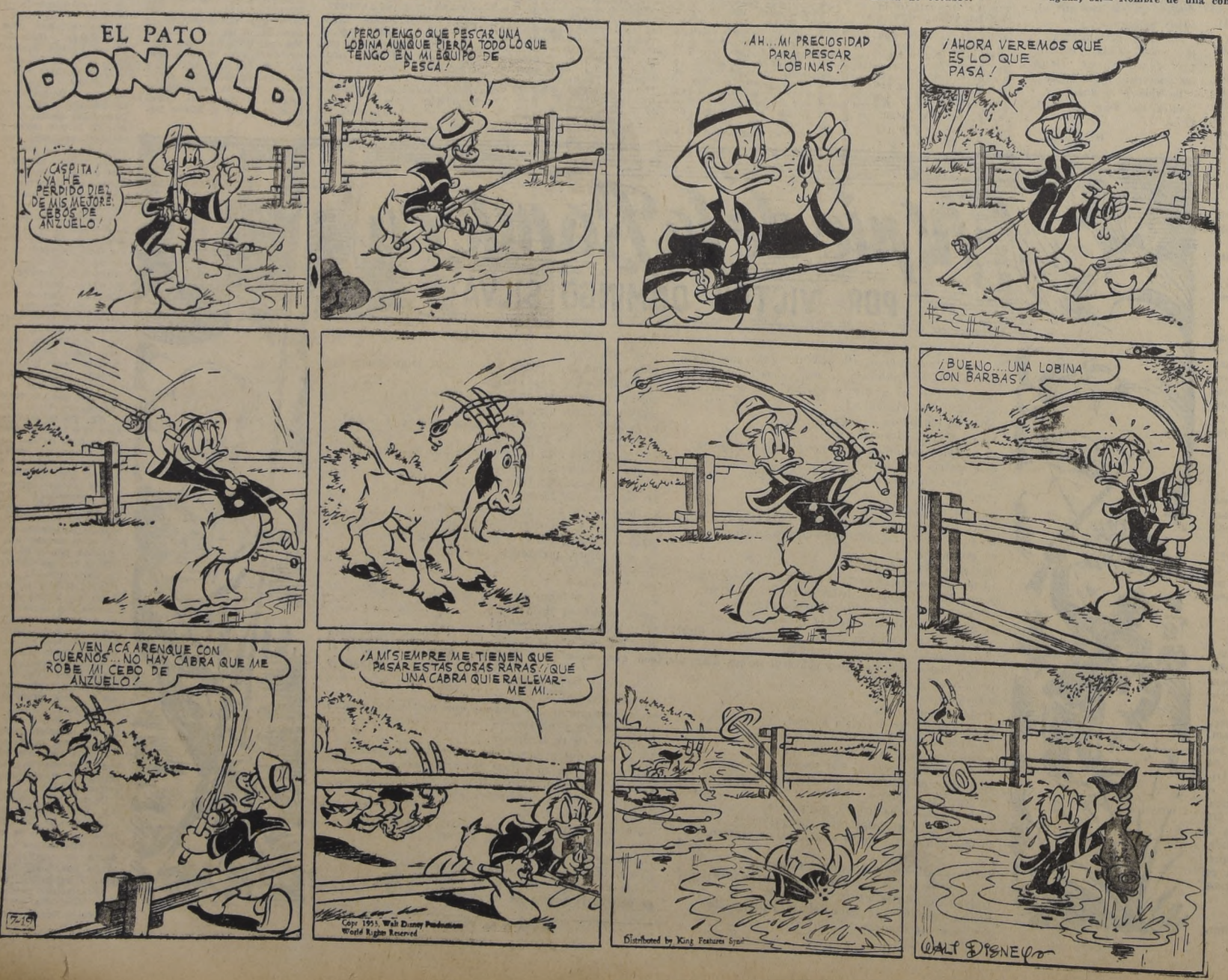

BOTILLERIA SAN ANTONIO
SAN DIEGO 1959
TELEFONO
50211
ABIERTO
SABADO
DOMINGO Y
FESTIVOS

EL ROTO CHILENO

Por Juan Rafael Allende

(Fragmento)

SI NO PUEDO ir a pelear,
si soldado ser no pue (do,
porque medio cojo soy
y porque soy manco y me (dio,
y no oigo por una oreja
y por un ojo no veo,
en cambio quiero cantar
al noble roto chileno,
que con su sangre y su (vida
defiende hoy el patrio (suelo.
No soy noble ni soy rico;
roto soy, y a honor lo (tengo
Si alguien dice que me ensalzo
porque al roto escribo versos,
yo con cumplidas razones
le responderé al momen (to:
Si el roto no canta al roto
no ha de haber ni un ca (ballero
que la pensión quiera dar se
de alzar al hijo del pue (blo,
al descamisado, al roto,
estatuas ni monumentos.
Yo, que alzar no pued (estatuas,
dedico al roto mis versos,
el único capital,
la única herencia que ten (go.
El roto no es descendiente
de monarcas europeos;
araucanos son sus padres,
araucanos sus abuelos.
Descendiente de esa raza
de magníficos guerreros
que nunca domó la Es (paña
Por eso sus fuerzas son
las de un gigante, y por (eso
ni lo fatiga el verano,
ni lo amilana el in (vierno
Al rayo del sol trabaja
como trabaja lloviendo;
en las minas con el com (bo
o con el chuzo de hierro;
con el arado en el campo;
sobre la mar con el remo.
¿Quién no ha visto en (Valparaíso
al forzudo jornalero
soportar sobre sus hom (bros,
con el agua a medio cuer (po,
vigas o bultos que pesan
seis quintales por lo me (nos?
¿Quién no ha visto algu (na vez
a nuestros bravos mineros
trepando a lo alto de un (pique,
en las entrañas de un ce (rro,
con el capacho de pie (dras
como quien lleva un mu (ñeco?
¿Cuál es el trabajador
que hay más firme que el (chileno?
El aguanta una semana
y un mes, dos meses y (ciento,
trabajando una labor,
porotos con sal comien (do,
sin beber más que agua (pura
y durmiendo sobre el (suelo.
Y, sin embargo, sus fuer (zas
no disminuyen por eso;
aunque muy mal se le trate,
siempre está firme y con (tento.
La prueba está en que él (aguanta
en los climas más perver (sos,
junto con las epidemias,
las inclemencias del tiem (po.
Los rotos son, sin embar, go,
más humildes que los pe (rros.
Toleran a su patrón
que les pague poco suel (do,
que los trate como escla (vos,
que los mire con despre (cio,
y nunca chillan, y nunca se quejan ni hablan ma (de ellos.
Ni es que el roto sea ton (to,
no tonto no tiene un pe (lo.
Cuando al fin de semana (va
a que le paguen su sueldo,
si le pregunta el patrón:
"¿Cuánto es lo que yo te (debo?"

el rotito le contesta,
al tiro, haciéndose el leso:
"Patroncito, usted sabrá
lo que a mí me está de (biendo."
Pero antes de ir a pagar (se
saca la cuenta en los de (dos.
¿Quién lo gana a genero (so
si anda trayendo dinero?
Si un amigo pide un do (ble,
él pide dos al momento,
y entre dobles y repiques
gasta lo que anda tra (yendo,
y al fin empeña la man (ta,
la chaqueta y el sombre (ro.
Si en el despacho que to (ma
hay paisanos europeos,
a todos les pasa un trago,
aunque sean limosneros.
Si sabe que hay un ami (go
que está sin trabajo, en (fermo,
va a visitarlo, y le deja
una chaucha por lo me (nos.
Nunca en un mismo lu (gar le gusta estar mucho (tiempo;
por eso es que todos di (cen
que el roto es aventurero.
El año cuarenta y nueve
a California se fueron,
a trabajar en las minas,
más de cuatro mil chile (nos.
Esa hermosa banderita
para un roto tiene un (precio
que nadie pagar podría
ni con millones de pesos.
A su sombra canta el roto
de su patria lindos ver (sos:
a su vista no siente ham (bre
no siente la sed ni el sue (ño.
Si está triste y afligido,
al verla se halla conten (to;
si se acuerda de su Chile
y llora con su recuerdo,
con ella enjuga su llanto
y ella al fin le da consuelo
Pero no hay duda ningu (na
de que este roto chileno
en lo más que se distin (gue,
según mi conocimiento,
es en servir a su patria
como valiente guerrero.
No hay soldado en todo (el mundo
(como ha dicho un eu (ropeo
que pueda igualar al roto
en valor y atrevimiento.
Por defender a su patria,
el roto deja a su pueblo,
a su mujer, a sus hijos,
a las prendas de su afec (to.
Cambia la pala en fusil,
cambia en kepí su som (brero,
y ante el altar de la pa (tria
pronuncia este juramen (to:
"O quedo muerto en el (campo
o a Chile vencedor vuel (vo".
Y ese juramento siempre
lo cumplió el roto chile (no.
Se disputa en el comba (te
el más peligroso puesto;
y si lo hiere una bala
sigue siempre haciendo (fuego,
se arrastra hacia el ene (migo,
lucha con él cuerpo a (cuerpo
hasta que lo vence o cae
bañado en su sangre y (muerto.

J. R. A.

Santiago, noviembre de 1879.

Manuel Rojas, o la realidad en fuga

Por Federico García Rival

"¿Cómo y por qué llegué hasta allí? Por los mismos motivos por los que he llegado a tantas partes. Es una historia larga y, lo que es peor, confusa...." "Creo que, primero o después, estuve preso. Nada importante, por supuesto: asalto a una joyería, a una joyería cuya existencia ignoraba e ignoro aún..." "Muchos días de cárcel... como consecuencia, pulmonía; después, tos, una tos que brotaba de alguna parte del pulmón herido".

ASI SE DISPONE a referir su historia el protagonista de "Hijo de Ladrón". Si hemos citado, extractándolos, esos primeros párrafos de la novela, es porque ya en ellos encontramos volcado un sentido que más adelante se confirma, a medida que avanza la lectura. Prescindimos de referir aquí esa historia o argumento, pues la suponemos conocida del lector. Es a determinadas categorías, de exposición y de estilo del creador a lo que deseamos referirnos, en un intento poco habitual entre nosotros para el comentario de las obras literarias. Ese sentido a que hemos aludido rebasa los contextos intelectuales inmediatos del asunto en torno al cual gira el relato novelístico, e incluso se dispara por encima —o por debajo— de los significados de las palabras o los períodos oracionales. Más bien, fluye de una visión de las cosas, de un sentir emocional de ellas, de algo que es poesía y vida. Haciendo uso un tanto temerario de un concepto —caro a las disciplinas fenomenológicas—, diríamos que ese sentido es intencional con respecto a todo lo que tiene de racional la obra de arte. Los valores semánticos de las palabras no son bastantes a socorrernos en la captación de él, ya que es siempre "un más" en la expresión estética.

Desde la primera frase, que es una pregunta: "¿Cómo y por qué llegué hasta aquí?", el autor quiere introducirnos en el estado de ánimo de su protagonista. No pronuncia éste la palabra perplejidad y, sin embargo, su situación psíquica es ésa. Tampoco habla de vacilación, de soledad y tristeza. Su tono es, más bien, sarcástico. No comprende lo que ha pasado; peor aún, comprende esa realidad desde su punto de vista; pero hay otro ángulo de perspectiva que escapa a su intelección. No dice "estuve preso", ni cuándo lo estuvo, sino: "Creo que, antes o después..." "Tuve, según parece, cómplice..." Total, una condena por error, o peor aún, por el choque con una realidad distinta, la realidad de la joyería que nunca conociera. Una cosa solamente es cierta: el pulmón herido. "¿Qué hacer?... a lo sumo morir; pero no es fácil morir." Expresiones dubitativas e inseguras como las citadas, parecen tener la misión de despistar antes que de aludir al hecho concreto, tangible y entendible para todos. Manuel Rojas empleará, a lo largo de todo el relato, un repertorio variado de recursos estilísticos para dar la sensación de una realidad que se opone a la vivida por el protagonista. Pero de aquí no resulta una farsa, una farsa que se cuente con ánimo de entretener, simplemente. Es una tragedia, y ésta se origina en la contraposición de esas dos realidades que no ensamblan, que no se avienen y son disímiles y desproporcionadas entre sí.

Otra observación más de carácter general. Recordará el enterado lector que el relato transcurre a través de una vasta aérea geográfica —Río de Janeiro, Buenos Aires, Montevideo, Mendoza, Valparaíso, Punta Arenas. Pero son puntos en el espacio terrestre, que apenas sirven de escenario a las mil peripecias de la novela; son meros conatos para las referencias fortuitas que se narran. Se esfuman en una lejanía y una desubicuidad para lo que —permítasenos la metáfora— de nada servirían las coordenadas geométricas. Es que se trata de eso: de una realidad en fuga. Y no es que el personaje central de la novela tienda a evadirse de la realidad, a vivir en otra atmósfera que no sea la que le oprime. No. El mundo, el otro o el de "los otros", es el que se esfuma. El protagonista y sus accidentales camaradas de infortunios (recuerde el lector a quienes nos referimos) van hacia el mundo, aunque no sea para encontrar la vida, sino para perderla. Cierto es que esa realidad la encuentran por todas partes, están cercados por ella como por uno fantasma que se les viene encima, no de un sólo lado, sino desde las cuatro esquinas. El hombre anhela la libertad dentro de "su realidad", y quisiera ir a otra parte, pero... "cientos de individuos, policías, conductores de trenes, cónsules, capitanes o gobernadores de puerto, patrones, sobrecargos y otros tantos y espantosos seres están aquí, están allá, están en todas partes, impidiendo al ser humano moverse hacia donde

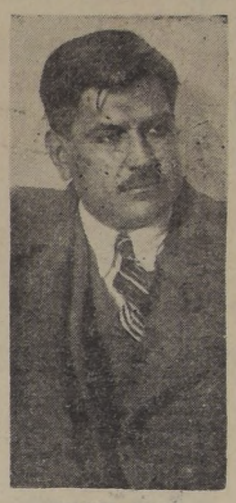

MANUEL ROJAS

quiere y como quiere". Están aquí y están allá, moviéndose, cercándolos y esfumándose dentro de una realidad incomprensible.

La evocación del hogar, de la madre, de los hermanos, del padre que se aleja de improviso y llega de repente, en silencio, sin hablar casi; los amigos de éste, imponderables, deslizantes, como el mulato Pedro, o el hombre que llega enfermo a la casa, se va consumiendo día a día en su lecho, y de pronto se recupera y parte. Esos amigos... "¿Dónde vivían? Ni ellos mismos ni nadie parecían saberlo: en algún país, en algún pueblo, en alguna provincia, pero nada más..." La visión total del mundo está en perpetua fuga, escurridiza y lejana. Los sucesos o el encuentro con una persona o el comienzo de una peripecia ocurren de improviso, y de sopetón; pero no tienden a quedar en su sitio, huyen, desaparecen y sólo quedan en el recuerdo, en una realidad retrospectiva e introspectiva, la única realidad estática y durable. Un ejemplo: el del amigo a quien conoce a orillas del Aconcagua: "Y así, caminando sin prisa, uno junto al otro, como embarcaciones arboladas, nos acercábamos al mar, llevados por nuestras piernas, por nuestros recuerdos, y por los personajes de nuestros recuerdos, que caminaban, por su parte, dentro de nosotros."

Característico en el estilo de Manuel Rojas es su insistencia, el modo como coge un motivo y parece darlo vueltas para verlo del otro lado, por ambas caras, bajo el doble aspecto de las dos realidades: "Había perseguido y detenido a los ladrones tal como el perro persigue y caza perdices y conejos, sin saber que son, como él, animales que viven y necesitan vivir, y nunca hasta el día en que el Manco Arturo cayó bajo las ruedas de una locomotora al huir de él, pensó o sospechó que un ladrón era también un hombre, un hombre con los mismos órganos y las mismas necesidades de todos los hombres, con casa, con mujer, con hijos". Ya se hablará de estilo realista. Eso no es exacto. Sí, un estilo compacto, explicativo, que se desarrolla dentro de una densidad para la que no es suficiente observar bien las cosas, sino sentirlas en una duplicidad de sentido, que tanto mira a cómo son y a cómo parece que son, a cómo fueron o pudieron ser.

No es un mero recurso técnico de comodidad o economía del autor aquél de que realice el relato en primera persona, hecho de no escasa importancia estilística en que es preciso desdeñar una sugestión que se produce en el que lee, referente a determinados contenidos autobiográficos. La obra ha de ser considerada en sí misma, como un hecho, como una piedra o

(PASA A LA PAGINA 6)

AL PIE DE LA BANDERA...

(DE LA PAGINA 3)

y sobre él, a todo viento, la bandera,
la bandera, que saluda cariñosa,
la bandera, que es la madre, que es la esposa,
el hogar, la patria entera,
que va oculta en nuestro propio corazón!
Yo no sé cuándo es más grande la bandera:
si en el campo de batalla,
inflamada por relámpagos de cólera de guerra
y deshecha por el plomo y la metralla
o en el alto tijeral del edificio,
que levanta, en plena urbe, la armazón,
y donde es como un heraldo de alegría,
porque no se ha consumado el sacrificio
del que rige, con heroica bizarría,
el compás de su martillo por el ritmo del pulmón.
Sólo sé que para ella es siempre el mismo,
cualquier gesto de heroísmo;
que ella cubre, con la misma majestad,
a unos y a otros... La bandera es madre, ¡es hembra!
Si en medio de los vivos, a menudo el odio siembra,
por encima de los muertos sólo arroja la piedad.
¡Ciudadanos!
Que no sea la bandera, en nuestras manos,
ni un ridículo juguete, ni una estúpida amenaza
ni un hipócrita fetiche, ni una insignia baladí.
Veneremos la bandera
como el símbolo divino de la raza:
adorémosla con ansias de pasión, con frenesí,
y no ataje nuestro paso, mina, foso, ni trinchera
cuando oigamos que nos grita la bandera:
"¡Hijos míos! ¡Defendedme! ¡Estoy aquí!"

V. D. S.

UNAS FIESTAS PATRIAS

Por Sergio Briceño

DE MANERA que el día anterior hubo que sacar las banderas de los baúles, de los closets, de las cómodas y los roperos y también de debajo del colchón. Una mujercita la aplancha con cariño, otra la lavó y se corrieron los colores, quedando de país desconocido. En una mansión ha asomado una pequeñita, perdida, como asustada. En un rancho flamea otra más decidida. La gente se apresura en el último momento. Hay algunas que cuelgan en una ventana como por compromiso. Dentro de algunas piezas hay litografías de Presidentes de la República y tienen cintitas tricolores y cariño de pueblo pobre. En el aire hay un ambiente de fiesta, de cosas que no están limitadas, de concesiones transitorias, de pecados por cometer con adelantos de indulgencia.

Un hombre se despierta con salvas de cañón. Los cuenta y los asocia con el sitio de Rancagua. No muy lejos se oye un clarín del regimiento. Luego una banda rompe con aires marciales, seguida de chiquillos, de comadres y de perros vagabundos. Hay que levantarse. El día anterior sacó su mejor terno de la casa de empeños y un sombrero y unos zapatos café de taco alto. Las sábanas y un traje de percalina de la mujer pueden continuar guardados, envueltos con naftalina.

Una señora de barrio modesto acaricia al gato; el día antes le pegó un puntapié por arrancarse con la carne. Su marido trabaja en acarreo de arena. Ahora está pintando el carretón y lustrando los caballos. Hay que ponerle ramitas de sauce y unos cardenales rojos en las ruedas y banderitas de papel clavadas en los arneses. No hace mucho les pegó con la pala; ahora les da terroncitos de azúcar, les examina las herraduras y les convida pasto seco y agua en balde.

Un mozo de restaurant está de salida. Irá con su familia a Graneros. Se preparan, hacen emparedados y adquieren una damajuana de vino tinto. No pueden llegar sin nada. El se ha enojado porque los niños se comieron los huevos duros y unos sandwiches con tomates, y, además, en un momento de descuido, han hurtado algunas naranjas. Todo está preparado, el compadre es cariñoso y los espera con una fiesta y con un partido de rayuela. Sin embargo, faltó el garzón de turno, acusa enfermedad y él debe quedarse; la mujer maldice y los niños lloran y él preparará los tragos amargos, más amargos que de costumbre, y su familia se comerá, sin mayor gusto ni entusiasmo, los preparativos de su sentimiento.

Un ciego de nacimiento pregunta por la bandera a un vendedor de turrones. Se la imagina sin color determinado y no comprende los colores; luego sus pasos se pierden a tropezones por las piedras. Si la bandera fuera como mujer, él se daría una idea recorriéndola con la mano.

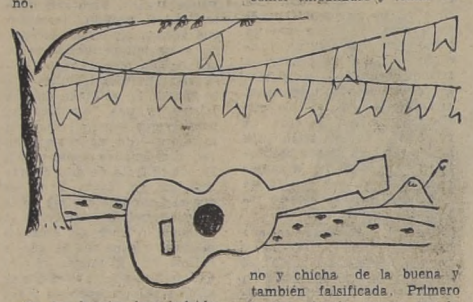

En los barrios hay ladridos de perros y veredas recién barridas. Por una ventana sale olor a empanadas, a cebolla picada y frita. Una gallina aletea en agonía y los gritos de un chancho se oyen hasta el paradero de micros.

En el colegio, la señorita disertó sobre O'Higgins. A los niños les gustan las batallas y una buena taza de chocolate y tostadas con mantequilla. Un padre le pregunta a su hijo de 6 años quién era José Miguel Carrera. El niño le contesta que el descubridor de América, junto con la Pinta y la Niña.

En una casa hacen preparativos para ir a la playa. Encomiendan las cosas y el canario a la gente del lado. El tren está repleto. La señora se sienta en una maleta, con la guagua en los brazos. El chiquillo llora como demonio. Hay curados con cerveza que cantan, otros juegan al naipe. Hay que darle de mamar al niño tapándose con el chal. Los campos desfilan, al principio con atención, después con monotonía. Un huaso pretende echarle carrera al tren. Una carreta avanza más lenta que los pensamientos de los bueyes; en un rancho, junto con la bandera, flamean ropas humildes puestas a secar. A una media luna empieza a llegar la gente y caballos vistosos y huasos bien pertrechados. Después habrá que comer empanadas y tomar vino y chicha de la buena y también falsificada. Primero mucha alegría, cuecas con la Mariquita y otras niñas de trenzas; después vendrán sentimientos, rivalidades latentes, casi olvidadas, desafíos de macho, gritos de mujeres y un sargento de carabineros que los dejará encerrados, por esta vez, con benevolencia y consejos de hermano mayor. El tren atraviesa unos pueblos encajonados, el entusiasmo sube en espirales. Un muchacho arriba de un palo ensebado hace señas. El señor cura habló sobre la Patria, sobre el sacrificio de O'Higgins y después hizo pasar la bandeja para mantención de la Parroquia y de los niños pobres del Catecismo. En la tarde está invitado a un partido de fútbol y después a una carrera de ensacados en la cual tomará parte. El está seguro de ganar, por la práctica que le otorga su vestimenta; sin embargo, el trofeo en alguna ocasión ha de rifarlo para mejoras de sus actividades religiosas. A lo lejos se divisa el mar. La gente mira, un aire fresco ha encontrado por donde meterse. Apenas llegados él se hace cargo de las maletas, ella carga con la guagua.

Las personas se apresuran. Una banda toca en la plaza. Los hoteles están completos y también las casas de pensión. Están cansados de tanto caminar, las piernas y los brazos flaquean y la hora avanza. Pregunta por aquí y pregunta por allá, dan con una casita de apariencia modesta que los recibe como pensionistas. El mar está distante como 20 cuadras, ni se oye el ruido, ni se divisa, y venir de tan lejos para ésto, para oír a un perro y el mugido de una vaca triste como el atardecer y para rascarse de las ronchas que producen los zancudos.

En cambio, en la ciudad, la música marcha por las calles. Los tranvías y microbuses corren adornados con banderas. En este día nadie protesta, ni de los pisotones, ni de los empujones, ni del peligro que encierra colgar de las pisaderas. Las carretelas se desquitan: ahora pueden pasar por el centro de la ciudad. Los conductores le hacen morisquetas a los carabineros, las mujeres tocan guitarras y cantan, camino del Parque. Los autos llevan niños en el guardabarros. En los hospitales escuchan un receptor de radio y reciben la visita de damas benéficas que indagan por la salud y que

deslizan paquetitos con golosinas.

La gente se topa. Anda más ligero que de costumbre.

—¿Te conseguiste entradas para el Parque?

—Me fue imposible, mijita...

—Un año más sin ver la Parada. El año pasado, tú la viste desde un árbol... yo apenas sentí las bandas. Y tanto alarde que haces de tu carnet rompetilas y de tu amistad con el capitán del Buin.

Un preso amanece abatido. Fué por una pendencia de 18, que mandó a su amigo al otro mundo. Aún le quedan 15 aniversarios en la misma forma. Al principio su familia lo visitaba. Ahora es un reo de cierta antigüedad. La empanada no le sabe, ni tampoco las palabras del Director; sólo quisiera dormir y des-

pertarse el día en que las rejas se abran para él.

En un retén cordillerano, el cabo toca el clarín. Los sonidos se pierden por los cajones junto con el olor a carne asada.

Ha llegado la tarde. La tonada y las cuecas se escuchan por todas partes. Las fondas están adornadas con ramas, con papeles de colores, con alegría de pueblo, con platos sin lavar, con ampolletas coloreadas. Un señor gordo baila como chiquillo, acompañado de un palmoteo de manos y una morena toda de rojo. Ella se ha sacado los zapatos. Un muchachón toma vino en ellos. Los caballos descansan y aprontan el lomo para los huascazos de vuelta. Señoras con pieles y jóvenes con cola de pato, también se meten y juegan a gente pobre. Por aquí y por allá, por donde Ud. mire, hay conjuntos de guitarras y un menear de pañuelos y un tamboreo y un decir salud. Un evangélico se cree con licencia y toma como condenado. Se han encendido las luces. Un charlatán vende filtros para el amor y hojas de afeitar. También hay puestos con tortillas al rescoldo recalentadas desde ayer. Autos se detienen en la oscuridad sin temor al radio-patrulla. Fuegos artificiales caen como aerolitos. Se escuchan detonaciones, las calles hasta avanzadas horas permanecen ocupadas por gente que va, por gente que viene, con niños de la mano, niños con globos, con banderitas, con pitos. Cada ciertos trechos se detienen a escuchar a grupos de cantores profesionales que ofrecieron sus concursos. En los sitios de contrata no los escucharían ni con doscientos pesos; aquí los oyen gratis. La hora camina más de prisa cuando se pasa bien, cuando hay olvido de preocupaciones.

En los barrios cantan los gallos por segunda vez. Carretones regresan al paso con el conductor dormido. Otros pasan a carreras con el conductor despierto. Aún les queda voz para cantar ronca y desafinadamente.

Las estrellas van palideciendo. Las camas, ausentes de dueños, empiezan a cobrar vida y a calentarse. Luces se encienden y se apagan. Un señor prudente guarda la bandera para ponerla mañana. La empleada no ha regresado. Hombres contentos pasan abrazados y cantando, caminan en zig zag, avanzan y retroceden.

Los gallos cantan por última vez. Un señor se despierta con salvas de cañón. Una claridad de madrugada ilumina la pieza. Los regimientos tocan sus dianas, ya no tardarán los militares en hacer oír sus pasos en medio de los aplausos de un pueblo trasnochado, que da vivas a la Patria, que marchará como soldados, con su ponderación, con su miedo al ridículo, con su bondad, con su corazón abierto a todas las palabras y a lo que les quiera ofrecer el comerciante, pueblo bueno, valiente, militar, pueblo de Chile, sufrido, resistente, andariego, sentimental, con disposiciones para aprender pronto y olvidar pronto, sin rencor ni desprecios.

En el extranjero se oye la Canción Nacional y hay gente que recuerda y se enferma de nostalgia. En el continente helado todos forman, sus pasos se hunden en la nieve y un hurra a Chile hace que los pingüinos levanten sus cabezas, con la curiosa extrañeza de un instante.

S. B.

MANUEL ROJAS...

(DE LA PAGINA 5)

un río. Si no desahuciamos la posibilidad de un estudio que inquiera los paralelismos que existan entre obra y autor, será preciso conceder que ese intento cae fuera de una comprensión del arte como fenómeno estético. La importancia fantasística del recurso narrativo en primera persona, surge para nosotros de otro hecho: de la creación vivencial de la atmósfera que se intenta provocar, arrastrando al lector a un plano de convivencia y confidencia, aptos para una completa ilusión de verdad poética. El artista salva el escollo idiomático y logra que su lector o confidente participe de modo activo en su mundo, recreando a parejas con el autor, realizando una acción conjunta de recíproco otorgamiento de las expresiones idiomáticas y de canje de los complejos espirituales y emocionales anexos a ellas.

La aventura singular del protagonista de "Hijo de Ladrón" transcurre vuelta hacia el recuerdo. Pero no es sólo un recuerdo; otros de distintas personas se insertan en la obra y la estratifican, produciendo una vez más la impresión de realidad en fuga, o como ya lo hemos dicho, de doble realidad, la estática y propia del que narra y la otra, la que se evade. Las narraciones son extensos monólogos y entre ellos se entremezclan nuevos e inusitados episodios, con nuevos personajes, extraños, incomprensibles, o inaccesibles en su interioridad, sin apenas un nombre, un simple apodo, o un nombre de pura primera impresión: el hombre-cuchillo, el hombre cuadrado, etc...

Pero siempre se trata de la misma realidad, monótona, rutinaria y sin alternativas: "Después de la ajetreada tarde y la larga noche, una y otra con su motín, sus reyertas y sus carreras... etc." El "su" adquiere un significado de convención, que hace aún más honda la perplejidad del protagonista, quien, no obstante, poco entiende de cuanto le rodea con "su" borracho, "su" confuso juez, "su" mundo, en fin, siempre inavariable. Y con todo, ese mundo es el que se escapa, el que resulta inasible.

Para hacer todavía más neta la inmersión en el fondo psíquico de su personaje, Manuel Rojas utiliza el recurso de insertar, sin transición, dentro del monólogo o la descripción, algún diálogo o fragmento de él; a veces sólo algunas voces que logran un mayor dramatismo. En otras oportunidades abrirá un largo paréntesis, como aquel de la II Parte, cap. 20., que tiene el tono de una honda y obsesiva introspección para hablar (el protagonista) de su herida". (Imagínate qué tienes una herida en alguna parte de tu cuerpo... etc.)" El personaje habla a alguien, a un amigo a quien trata de tú, o a sí mismo, no se sabe bien. El solitario diserta sobre lo que es una herida, una herida como ésa, íntima, profunda, y escarmena todos los símiles para hacerla patente, como si quisiera volverla tangible y dolorosa sólo con imaginarla. Mediante el "tú" confidente y próximo, la realidad parece que se acercara; está en fuga y quiere el protagonista atraparla, no dejar que se escape. Esas páginas, maestras como tantas otras de Manuel Rojas, aparte de su inmediato contenido racional, están cargadas como por una especie de explosivos en que cada palabra, cada frase, cada período, destellan con fuego propio, más allá de sus simples valores gramaticales o lógicos.

El tiempo en Manuel Rojas adquiere contornos singulares. Su personaje vive hacia adentro y lo demás es fuga. Es en el tiempo donde están las cosas, en él están detenidas y en él están sumergiéndose. "Vamos hacia el mar y el mar no se moverá de allí; nos espera; hace miles de años que está ahí mismo o un poquito más acá, dando en las mismas o parecidas rocas, llevando y trayendo la misma delgada o gruesa, amarilla u oscura arena... etc." Siempre lo mismo, pero siempre también ésto o lo otro, de esta manera o de aquélla otra, nunca en forma absolutamente igual y cierta. En nuestro escritor, las expresiones que indican dubitación, inseguridad, indeterminación, etc., abundan de una manera difícil de estimar en una lectura demasiado ligera... **Tal vez... quizá... salvo que... me parece que... a veces...** y otras muchas, que hacen dúctil y movible, y en todo caso rico en matices el estilo, causan al mismo tiempo que una sensación de variedad y de profusión de cosas, cierta visión de fugacidad de ellas, o para decirlo en otra forma, despiertan el sentimiento de que ellas, las cosas, están ahí, fatalmente, frente a nuestros ojos, más siempre en fuga, como eternamente escamoteadas a la comprensión de una única y segura realidad. Pero ya cerramos nuestra artículo, y sólo confiamos en que el propicio Cronos nos otorgue un día el ocio divino que nos permita buscar otras bellezas en una de las obras más acabadas de nuestra literatura.

F. G. R.

La vista más aguda

Los hombres de ciencia están de acuerdo en que el animal que tiene la vista más aguda es el halcón. Se calcula que su visión supera a la del hombre normal en ocho veces más.

Tarzan

POR EDGAR RICE BURROUGHS

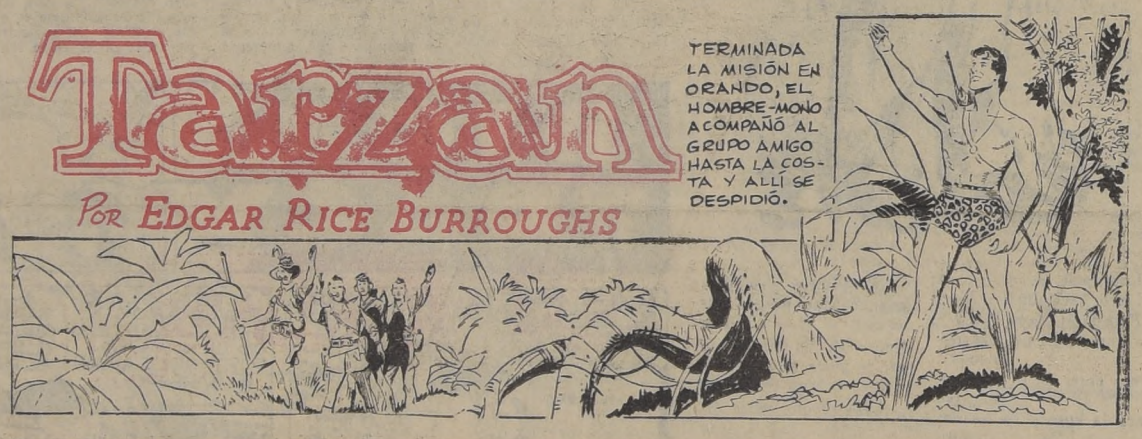

SEGUNDA SECCION

LA NACION

DOMINGO 20 DE SEPTIEMBRE DE 1953
SANTIAGO DE CHILE

BRILLANTE DESFILE DE LAS FUERZAS ARMADAS

Aclamado el General Ibáñez en la Parada Militar

LUCIENDO SUS BLANCOS uniformes y portando esquíes e implementos para la nieve y la cordillera, desfilaron los soldados del Regimiento Andino "Guardia Vieja"

El Presidente de Costa Rica, don José Figueres, bebe un sorbo de chicha que le ofrecieron nuestros huasos.

EN ESTA EDICION

REDACCION
—Una definida política ganadera.
—La Semana Política.
—Nota del Día: "Dame tus ojos".

CRONICA
—Homenaje a los forjadores de la Independencia rindieron las delegaciones argentinas.
—Convención nacional celebrarán los abogados.
—Homenaje a los Veteranos del 79.

POLITICA
—Mujeres liberales consideran inaceptable votar por Quinteros Tricot.
—Adhesiones a don Mamerto Figueroa.

CABLES
—Un caza de la R.F.A. se desintegró en el aire.
—Advierten sobre peligro mundial de la parálisis infantil.
—Rusia pide participación de cuatro países neutrales de Asia en conferencia de paz.

DEPORTES
—Santiago se clasificó vicecampeón en el torneo cuadrangular de básquetbol de Temuco.
—Paraguay decidió no hacer el campeonato sudamericano de fútbol 1954.
—En el torneo atlético de ayer, Fernando Morales se reveló como una promesa puso 23" 3/10 en los 200 metros planos.

Víctor Rojas, miembro del Club de Huasos, ofrece un cacho "lleno" de chicha al Primer Mandatario. El general Ibáñez fue aclamado por la multitud que ayer llenó la elipse del Parque Cousiño

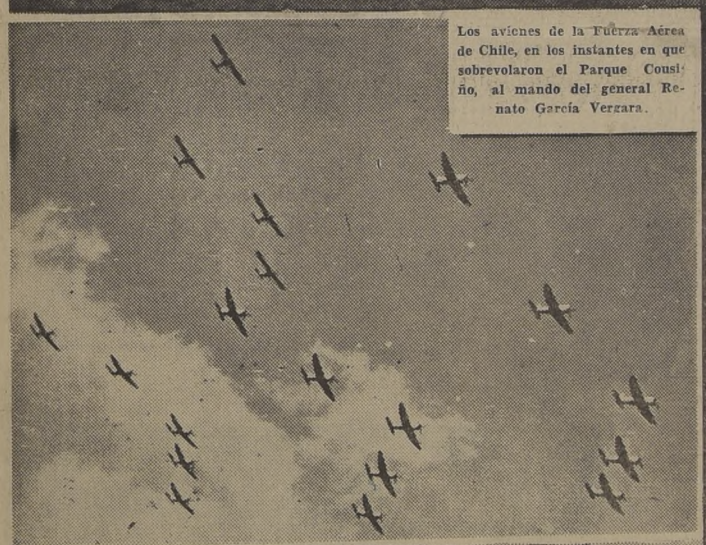

Los aviones de la Fuerza Aérea de Chile, en los instantes en que sobrevolaron el Parque Cousiño, al mando del general Renato García Vergara.

Entusiasta estuvo el público que acudió en gran número a la brillante presentación de las Fuerzas Armadas. Aquí vemos un aspecto de las tribunas. Brindaron a los militares, a los marinos y a los aviadores grandes aplausos y ovaciones.

LOS CADETES de la Escuela Militar, desfilan por la Alameda Bernardo O'Higgins, ante el Jefe de las Fuerzas, General don Enrique Franco Hidalgo

SE RENOVARON MANIFESTACIONES DE APRECIO AL GENERAL IBAÑEZ

MILES DE PERSONAS TRIBUTARON A S. E. SU CORDIAL ADHESION

A las 14.45 horas abandonó el Palacio de la Moneda el Presidente de la República para asistir a la tradicional Parada Militar, que con la participación de la totalidad de las unidades de Guarnición en Santiago y tropas de la Armada Nacional, se efectuó en la tarde de ayer en la elipse del Parque Cousiño.

El Jefe del Estado tomó colocación en la primera carroza en compañía del Ministro de Defensa Nacional, general don Abdón Parra Urzúa. Lo acompañaron sus Edecanes Naval, comandante don Jorge Ibarra y Militar, mayor don Santiago Polanco. En la segunda carroza viajaron los comandantes en jefe del Ejército, general don Carlos Mezzano; de la Armada, don Enrique Lagreze y de la Fuerza Aérea, general don Armando Ortiz Ramírez. En las carrozas restantes viajaron hasta el Parque los demás Secretarios de Estado.

Cuatro batidores del Regimiento Cazadores abrían la marcha de la comitiva oficial, que luego de recorrer las calles Moneda a Teatinos; Teatinos a Avenida Bernardo O'Higgins; Avenida Bernardo O'Higgins a Ejército Libertador, Plaza Ercilla y la avenida principal del Parque, llegó a la elipse a las 15 horas justas, siendo saludada la presencia del General Ibáñez con el Himno Nacional que fué ejecutado por las Bandas de los Regimientos presentes.

*** **EL PUEBLO ACLAMO A S. E.**— Horas antes de iniciarse la Parada Militar en el Parque Cousiño, presentación que reunió a doscientas mil personas, un público numeroso empezó a estacionarse a lo largo de la Avenida Bernardo O'Higgins y Ejército Libertador, por donde atravesaría la comitiva oficial en demanda del Parque.

Los cordones policiales tendidos oportunamente, lograron contener difícilmente el entusiasmo popular, especialmente al paso del Presidente Ibáñez, quien recibió calurosas y prolongadas manifestaciones de aprecio, de los miles de personas que se congregaron para presenciar su pasada al Parque, la que se hizo cerrando la marcha un escuadrón de lanceros del Regimiento Cazadores.

EL PUBLICO.— El entusiasmo popular que pudo observarse en todos los actos con que la capital celebró su aniversario nacional, superó con creces las actividades programadas en años anteriores.

Doscientas mil personas en el Parque Cousiño; cien mil en las calles de la ciudad y otras tantas en los barrios poblaciones, paseos, señalan que la capital desbordó de fervor patrio para conmemorar esta efemérides nacional.

Las calles Avenida Bernardo O'Higgins, costado norte; Ejército Libertador, Plaza Ercilla, eran un hervidero humano, que bulliciosamente recibió el anuncio de que se acercaba la comitiva oficial, y, al aparecer el Jefe del Estado, resonó una calurosa ovación, mientras miles de pañuelos eran agitados por manos femeninas.

EL REGRESO.— Pocos minutos después de las 17 horas, regresó la comitiva oficial hasta la Moneda. Las manifestaciones de aprecio hacia el Presidente de la República se reanudaron con vigoroso entusiasmo.

Posteriormente desfilaron marcialmente por estas calles las unidades militares que habían participado en la Parada Militar. Los mayores aplausos se los llevaron las Escuelas Militar, Naval y de Aviación; el Regimiento Andino "Guardia Vieja" y los efectivos de la caballería chilena.

Camiones, carretelas, terrazas, automóviles, árboles, escaleras, cajones, barcos y escaños, a más de otros enseres, fueron utilizados por los miles de espectadores de este desfile, para no perder detalles de su desarrollo.

General de Brigada, don Enrique Franco Hidalgo, que ayer fue el Jefe de las Fuerzas que intervinieron en la Gran Parada Militar, y que recibió múltiples felicitaciones por la brillante presentación de las unidades bajo su mando.

EXCELENTE IMPRESION CAUSO LA PARADA A LOS HUESPEDES EXTRANJEROS

"Estoy admirado de la disciplina y del magnífico desfile de las Fuerzas Armadas de Chile. He quedado impresionado por el despliegue militar de esta tarde", declaró el Presidente de Costa Rica, señor José Figueres, luego que hubo terminado la Parada.

También tuvo términos elogiosos para la presentación de ayer, el Jefe del Comando Aéreo del Caribe, general, señor Reuben C. Hood, quien presenció la Parada, junto al Presidente de la República.

También estaba en la tribuna oficial, una delegación del Regimiento de Granaderos de San Martín, con sus vistosos y tradicionales uniformes. Durante el desfile aplaudieron entusiastamente a las tropas.

Cooperemos con el CONSEJO NACIONAL DE SEGURIDAD

EL HUEVO es el producto alimenticio más perfecto que nos brinda la naturaleza; ésta nos lo ofrece en un envase especial sellado y absolutamente higiénico, de manera que no hay sustitución y fasificación posible de su contenido.

NO HAY nada en las comidas que pueda reemplazar a los huevos y es imposible cocinar bien y con éxito si prescindimos de ellos.

CONSUMA MAS HUEVOS, adquiéralos en el

CONSORCIO NACIONAL DE PRODUCTORES DE AVES

quien se los entrega cuidadosamente seleccionados y clasificados por su peso exacto de tamaño.

Puesto N.o 1 — MAPOCHO 916 esq. 21 DE MAYO
TELEFONO 65904

Puesto N.o 2 — PROVIDENCIA 1259 — Teléfono 45769

Reparto a domicilio desde 50 huevos sin recargo alguno. Por cajón de 360 huevos a un precio especial

DEL PRODUCTOR AL CONSUMIDOR ES LA MEJOR GARANTIA

VENTA A UN PRECIO ESPECIAL

Puede adquirirlos envasados en cajas de cartón que no recargan su precio y únicamente en el local donde se está celebrando la EXPOSICION DE AVICULTURA, en Alameda esquina de Lira, solamente durante los días 17 al 27 del presente y como propaganda al consumo del huevo.

Asociación Chilena de Avicultores

LA ESPOSA DE S. E., SEÑORA GRACIELA LETELIER DE IBAÑEZ, fué madrina de la Bandera de Guerra que el Círculo de Suboficiales argentino donó al Regimiento de Infantería Buin. En el grabado, la esposa del Jefe del Estado, y esposas del Embajador de Argentina, del Comandante del Regimiento Buin y Comandante de la II División del Ejército, que también apadrinaron el estandarte. Aparecen también ambos jefes militares y el Embajador del país hermano.

Amistad sin reservas con todos los países del mundo desea el Gobierno

Expresó Ministro Fenner, en el banquete al Cuerpo Diplomático

El Ministro de Relaciones Exteriores, señor Oscar Fenner, en su discurso pronunciado en el banquete ofrecido por el Presidente de la República a los Jefes de Misiones Diplomáticas con motivo del Aniversario Patrio, reiteró los deseos de nuestro país de vivir en paz y amistad sin reservas con todas las naciones del mundo, incluyendo aquellas con las que no nos unen por el momento vínculos diplomáticos y, especialmente, con las potencias del mundo europeo y la poderosa e inconmovible comunidad Británica de Naciones.

Agregó que eran propósitos del Gobierno abrir los brazos a las Repúblicas vecinas, como a todas las que están ligadas a nosotros por el idioma, la tradición de cultura, el desarrollo histórico, el imperativo geográfico y la apremiante necesidad de complementar gradualmente sus economías.

Reiteró, además, el empeño en ir robusteciendo y clarificando cada vez más nuestras buenas relaciones con los Estados Unidos, porque era necesario que por sobre la dura realidad económica que viven los países productores de materias primas, llegue pronto a prevalecer, junto a la cordialidad, la mutua conveniencia para que así, al lado de la gran República del Norte, eje del mundo occidental, haya países suficientemente desarrollados capaces de ser hermanos dignos, aliados fuertes y no naciones débiles, de economía incierta y subordinado destino.

El siguiente es el texto del discurso del señor Fenner:

"Su Excelencia el Jefe del Estado, ha querido restablecer la tradicional costumbre de reunir hoy, día de la Patria, en torno a esta mesa, en la vieja Casa de los Presidentes de Chile, a los representantes de las naciones hermanas y amigas.

Me enorgullece expresar ante vosotros el pensamiento de quien, como el Excmo. señor General Ibáñez, recibiera un mandato de confianza y autoridad moral de manos de la más grande mayoría popular que recuerde la historia de nuestro país.

Hay esta noche, en compañía nuestra, alguien que merece ya, a edad temprana, el calificativo de ilustre: Excmo. señor don José Figueres, Presidente Electo de la República de Costa Rica, una de las naciones del Nuevo Mundo más pequeñas en territorio y población, pero acaso una de las mayores en altura cívica y pasión intelectual.

Hombre de trabajo dinámico y moderno, creador él mismo de riqueza industrial y agrícola, animado de un vehemente espíritu social, impelido otrora por las circunstancias a ejercer interina y limpiamente el poder supremo, el Excmo. señor Figueres acaba de ser elegido constitucionalmente, el Primer Mandatario de un país que, como Chile y otros de la América nuestra, lucha por una vida nacional mejor, dentro de una justicia más amplia y una concepción más generosa del su porvenir americano.

Chile, nación sobria, austera, entregada a una perenne lucha contra su rebelde naturaleza, y a mejorar, con la perseverancia y arrojo de sus hijos, las precarias condiciones de su vida material, ha ido cumpliendo, con fe y porfía continuadas, aquel destino de nación libre y democrática que conquistara con su espada impetuosa y temeraria el Padre de la Patria, Bernardo O'Higgins; que organizara el Gran Capitán de los Andes, José de San Martín, que profetizara, desde lejos, Simón Bolívar, llamado El Libertador. ¡He ahí, pues, un destino eminente y hasta ejemplarmente americano!

Todo esto, que oscila entre una modestia cautelosa y una inicitura confianza en nosotros mismos, viene a ser, Excmo. señor Figueres, señores Embajadores y Ministros, lo que nos define como país; lo que nos contrifie y a la vez nos ensancha dentro del continente americano y el vasto mundo internacional; lo que hace de nosotros algo así como una partícula, amurallada y orgullosa, de una Humanidad a la cual ya no puede serle extraño nada de lo que aqueje o acontezca a pueblo alguno de la tierra.

Queremos, ahora, reiterar nuestro deseo de vivir en paz y amistad sin reservas con todas las naciones del mundo, incluyendo aquellas con las cuales no nos une por el momento vínculos diplomáticos, y, especialmente, con las potencias del mundo europeo y la poderosa e inconmovible comunidad Británica de Naciones.

Reiteramos nuestro propósito de abrir más y más nuestros brazos a las Repúblicas vecinas, como a todas las que están ligadas a nosotros no sólo por el idioma, la tradición de cultura y el desarrollo histórico, sino también por el imperativo geográfico y la apremiante necesidad de complementar gradualmente sus economías.

Reiteramos también nuestro empeño de ir robusteciendo y clarificando cada vez más nuestras buenas relaciones con los Estados Unidos de América. Es nuestro profundo anhelo que, por sobre la dura realidad económica que viven los países productores de materias primas, llegue pronto a prevalecer, junto a la cordialidad, la mutua conveniencia, para que así, al lado de la gran República del Norte, eje del mundo occidental, haya países suficientemente desarrollados, capaces de ser hermanos dignos, aliados fuertes y no naciones débiles, de economía incierta y sub ordinado destino.

De este modo, las individualidades nacionales de nuestros pueblos, podrán alcanzar su más alto florecimiento por el camino de una colaboración económica, técnica, científica y cultural, basada en el interés de la paz y no en el de la guerra, en el interés de todos y no en el de uno solo, por más poderoso que éste sea.

Excmo. señor Embajador del Uruguay, antiguo y probado amigo de Chile: estoy cierto de que el Honorable Cuerpo Diplomático, del que sois transitorio y dignísimo Decano, ha querido acompañarnos, jubilosamente, a conmemorar esta fecha que es para nosotros, los chilenos, como un repique anual de campanas dentro del corazón.

Quiero suplicaros, como también a vuestros distinguidos colegas, que os dignéis comunicar a vuestros Gobiernos este mensaje de amistad que el General Carlos Ibáñez, Presidente de Chile, envía a todos los pueblos del orbe en este nuevo aniversario de nuestra independencia nacional.

¡Al agradeceros, señor Decano y señores Jefes de Misión, esta muestra de afecto hacia Chile, os ruego que me acompañéis a brindar por la ventura personal del Excmo. señor Figueres, por las vuestras y por la prosperidad y la grandeza de todas las naciones que tan propiamente representáis entre nosotros!

LA "CHISPA" DEL ROTO EN EL PARQUE COUSIÑO

Sin lugar a dudas que la euforia dieciochera tuvo su parte culminante ayer en el Parque Cousiño. Además de la tradicional Parada, que nunca deja de atraer público, había una profusión enorme de fondas y ramadas en las cuales se vertía el fervor patriótico del pueblo.

Centenares, talvez miles, de "comerciantes" ofrecían a un público ávido de celebrar el Aniversario Patrio con libaciones de la "baya", compitiendo las afamadas chichas de Villa Alegre con las de Curacaví, Doñihue y Malloa. Los pregones de estos improvisados comerciantes eran de lo más pintoresco. Uno que tenía varios potrillos de chicha con su respectiva tajada de naranja, decía con invitadora voz: "Pasar, señores, lo güeno se vende solo..." Otro más allá, con algunos vasos de "medio pato", decía: "Aquí está el casero huaso, vendiendo chicha puro al pie de la voca".

A DIEZ PESOS LA CHUPADA... Pero hubo uno que supo encontrar el éxito de su negocio. Cansado de pregonar su mercancía, es decir la deliciosa chicha, y como las ventas no fueran del todo rápidas debido a la enorme competencia de tantos vendedores, puso una manguera en el barril de este delicioso líquido que tenía sobre la carretela, y colocó un atrayente letrero que decía: "A 10 pesos la chupada, sin descanso..." Es un momento lo rodearon varios candidatos a participar en este original concurso. Uno por uno cogían la manguera y empezaban a sorber del agradable licor, pero cuando descansaban para seguir en tan agradable tarea intervenía el ingenioso vendedor para decirles "ya, pus, ganchito, la cosa es sin descansar...", y otro ocupaba su lugar.

TRADICIONAL CACHO DE CHICHA BEBIO EL PRIMER MANDATARIO

"¡Salud, Excelencia!", dijeron ayer tarde al Primer Mandatario, antes de empezar la tradicional Parada Militar, el conjunto de ochenta huasos del Club "Gil Letelier", quienes lucían aperos de fiesta, al ofrecer al Primer Mandatario, un "cacho de chicha baya", producto de los fértiles viñedos sureños.

El "cacho de chicha", que era de unos 30 cmts. de longitud, adornado con ribetes dorados y de pirograbados, llevando una hermosa tapa labrada, pasó de manos del huaso Víctor Rojas a las de Su Excelencia el Presidente Ibáñez, quien después de beber un sorbo del rubio licor, agradeció la gentileza de los huasos del "Gil Letelier", ofreciendo en seguida la bebida, al Presidente costarricense, señor Figueres; al Comandante en Jefe de la Fuerza Aérea del Caribe, mayor general Reuben C. Hood, y a los Ministros de Estado, quienes probaron la exquisita chicha, dando los agradecimientos y expresando su satisfacción por la calidad magnífica del caldo criollo.

FIESTA DE 18 EN CASA ESTUDIANTE AMERICANO

Con un programa artístico a cargo de los alumnos del Instituto Comercial de Iquique y del Liceo Nocturno de Concepción, la Casa del Estudiante Americano celebró ayer el aniversario patrio.

Hicieron uso de la palabra en el acto los profesores jefes de las delegaciones, señores José Rebolledo y Jaime Suárez. Concurrió a la fiesta la reina del mutualismo y su corte de honor.

BANDERA DE GUERRA DONARON AL "BUIN", MILITARES ARGENTINOS

Una bandera de guerra, enviada desde Argentina por el Círculo de Suboficiales de ese país, como símbolo de la tradicional amistad entre ambos pueblos, recibió el Regimiento de Infantería Buin en una ceremonia a la que asistieron la esposa del Presidente de la República, señora Graciela Letelier de Ibáñez; el Embajador de Argentina, señor Ismael J. de la Cruz Guerrero y señora Evelia Luisa Poncet de Guerrero; la esposa del Ministro de Defensa Nacional, señora Adriana Blanco de Parra; el comandante de la Segunda División, general Enrique Franco y señora; adictos militares argentinos, y numerosos invitados especiales.

Hizo entrega del estandarte una delegación de suboficiales argentinos, a nombre de los cuales habló el suboficial mayor, señor Celestino Eugenz, haciendo un recuerdo de las gestas heroicas de Chile y destacando la amistad del soldado argentino por su hermano chileno.

La ceremonia tuvo lugar en el recinto del Regimiento Buin, con formación de toda la unidad, al mando de su comandante, teniente coronel señor Osvaldo Rojas Grez, quien agradeció el obsequio en una improvisación en la que se refirió a la tradicional fraternidad que ha caracterizado las relaciones de Chile y Argentina, y especialmente entre sus Fuerzas Armadas. A continuación el Regimiento rindió los honores militares correspondientes al nuevo estandarte.

La bandera de guerra, que fue traída simbólicamente a caballo desde Buenos Aires, por el raidista, suboficial principal, señor Pedro Timo, fue bendecida por el capellán del regimiento. Sirvieron de madrinas la esposa del Jefe del Estado, señora Graciela Letelier de Ibáñez; la esposa del Embajador de Argentina, señora Evelia Luisa Poncet de Guerrero, y las del comandante de la Segunda División, señora de Franco y del comandante del Regimiento Buin, señora de Rojas.

Terminada la ceremonia, se ofreció un cóctel en el Casino de Suboficiales en honor de la delegación argentina e invitados especiales. Asistieron al acto la oficialidad del regimiento y una delegación de "Granaderos de San Martín" que se encuentra en Santiago participando en la celebración del aniversario patrio de nuestro país.

FERVOR POPULAR DEL 4 DE SEPTIEMBRE SE ENCUENTRA LATENTE

El fervor popular que el 4 de septiembre de 1952 dió al General Ibáñez la primera mayoría para que asumiera la Jefatura de la nación, se mantiene latente a pesar de las intensas campañas para provocar el distanciamiento entre el Presidente y su pueblo.

Miles de personas se dieron cita en la mañana del viernes 18 para aclamar al Presidente Ibáñez a su paso al Tedeum. La lluvia persistente que caía no fué obstáculo esa mañana para que Santiago desbordara sus calles, y se congregara en las calles Ahumada y Moneda para saludar a su Presidente.

Ayer, fueron interminables miles que cubrieron las aceras y calzadas de las calles por donde atravesó la Comitiva Oficial. El Presidente de la República, sonriente, pero visiblemente emocionado, contestaba cordialmente las manifestaciones de que era objeto.

Su presencia en el Parque, anunciada por clarines cuando la comitiva abandonó la Plaza Ercilla, fué saludada por una clamorosa ovación por doscientas mil personas. Un mar humano, difícilmente contenido por los cordones policiales, le tributó esta manifestación que hará época por su inmenso contenido y espontaneidad.

Homenaje del Club de Ñuñoa a los Veteranos

En la sede social del Club de Ñuñoa, se efectuará hoy, el almuerzo que tradicionalmente ofrece esta institución a los gloriosos Veteranos del 79.

A este justo homenaje a los que todo lo dieron por la Patria, asistirán las autoridades de la comuna y destacados vecinos.

SEMANA DE GEOGRAFIA SE INAUGURA MAÑANA

En el Salón de Honor de la Universidad de Chile tendrá lugar mañana a las 11.30 horas, la sesión inaugural de la Tercera Semana de la Geografía, organizada por la Sociedad Geográfica de Chile.

En esta oportunidad hará uso de la palabra el presidente de la Sociedad, señor Emilio Marchant; habrán números musicales y, finalmente, se pasará una película de Chile.

A las 19 horas el presidente señor Marchant dará una conferencia de prensa en la Secretaría General en Rosa Eguiguren 813, departamento 38.

Han adherido a esta reunión todas las Universidades del país, la Superintendencia de Educación, Corporación de Fomento, la Universidad de Chile, Departamento de Transporte y Sección Propaganda y Turismo de la Empresa de los Ferrocarriles del Estado y varias otras instituciones y organismos relacionados con la Geografía.

MANO FIRME CONTRA LOS ESPECULADORES LE PIDIERON A S. E.

"Mano firme Excelencia, mano firme contra los especuladores", fué una de las exclamaciones que con mayor entusiasmo y sinceridad lanzó ayer el pueblo al paso de la carroza presidencial que llevaba a S. E. al Parque Cousiño.

Carlos Vega Ramírez, operario de la Sección Refuerzo de Puentes y Hornero Lillo, recaudador municipal, fueron dos de los tantos miles que junto con reiterar al General Ibáñez su adhesión, con estas exclamaciones le hicieron saber la inmensa fe popular que existe por su obra de Gobernante y Estadista.

La planificación oficial contra la especulación y el agio no es desconocido para el pueblo, el que también sabe de los abnegados esfuerzos que se realizaron para poner coto a la especulación creciente. Y por eso, no escatimó ni su fervor ni sus aplausos para que se supiera que su fe se mantenía inalterable y que montaba vigilante guardia en defensa de sus derechos.

Fuga hacia la segunda vida

Por OLAF HERFELD

Sí, así había comenzado todo, pensaba la joven, mientras se reclinaba perezosamente en su silla de playa. Los recuerdos la preocupaban tanto, que incluso, ella, había olvidado por qué estaba sentada allí esa noche, y a quién esperaba.

¿Cómo sucedió aquello? Ah... sí... el distinguido Fritz Iwersen la llevó a un distinguido local nocturno. Pidió el vino más caro, y después del segundo vaso, ya su mano estaba en la de ella.

Después de la tercera botella, Iwersen hizo la proposición de seguir la fiesta en su casa. Ella estuvo de acuerdo y también el insolente jovencito, que se había pegado a la pareja.

Era un departamento hermoso, algo anticuado, pero limpio y arreglado con exquisito gusto. Se sentaron en el living. El jovencito, en una silla; ella, junto a Fritz en el sofá. Iwersen trajo algunas botellas de la despensa, y cuando éstas se hubieron agotado, fue a buscar otras. Cerca de medianoche se despidió el joven que los acompañaba. La pareja ni siquiera se preocupó de él, y cuando hubo bebido bastante, lisa y llanamente emprendió la retirada.

A la colorina garzona Rita Schaning le cupo papel principal en el "affaire", que conmovió profundamente a toda la policía europea.

A las 2 de la mañana, acompañada siempre por Iwersen, abandonó la casa. Caminaron tranquilamente por las obscuras calles. Ella ya sabía que él era casado, pero eso no le importaba mucho. El le mostró el retrato de su esposa, que estaba sobre el escritorio. Nada de fea la cara. Cabello rubio, facciones serias. Una especie de mujer hogareña, que evidentemente no podía competir con ella.

A ella también le tocó el turno de contarle de que estaba casada. Con un músico joven, inexperto y muy celoso.

—Imposible de comparar contigo...

Y mientras caminaban sin rumbo fijo por las calles, ella pensaba en "Macky", su marido. Se imaginaba como iba a ser la nueva pelea. Hace algunas semanas Macky, le prohibió abandonar la casa, mientras él trabajara. Prometió ser obediente, pero poco duraron sus buenos deseos y su palabra. Siempre había logrado volver a casa antes de la llegada de su marido. Macky regresaba a casa, y se mostraba desconfiado. Rabiaba. Llegaba a probar la verdad, viéndole la suela de los zapatos. Allí aparecía papel picado. Y venía el escándalo, terrible y ruidoso... ¡Qué cosas se le ocurren a una tan a destiempo!

Se era Fritz Iwersen, el productor cinematográfico alemán, cuyo extraordinario caso es la parte central de esta sensacional historia policiaca.

Unos metros antes de la puerta de su casa, ella se detuvo.

—Ahora debes irte, Fritz—, musitó suavemente.

Se besaron.

—¡Dime tu verdadero nombre!— la urgió Iwersen.

—Hasta pronto—, susurró ella.

—¿Cuándo te volveré a ver, Rita?

—A lo mejor pronto, a lo mejor nunca...

Se besaron nuevamente. Después él se marchó, y ella lo quedó mirando hasta que se perdió en la obscuridad.

Macky no estaba en casa. Tenía suerte. Llegó pocos momentos después, y se mostraba feliz y sin desconfianza alguna. Y ella se durmió feliz, con la firme voluntad de no ver nunca más a Fritz Iwersen.

Pero ya al día siguiente lo encontró nuevamente. Recibió un mensaje expreso, en el cual Fritz Iwersen le declaraba su amor, y le rogaba que lo llamara rápidamente. El había averiguado su nombre, por el Departamento de Policía, donde están registrados todos los domicilios y sus ocupantes.

(CONTINUARA PASADO MAÑANA).

100 MIL PERSONAS ACLAMARON AYER EL PASO DE LAS FF. AA.

Difícilmente se abrieron calle por las avenidas centrales de la capital, las bandas de guerra e instrumental, que precedían las unidades militares que participaron en la Parada Militar realizada ayer tarde en el Parque Cousiño.

Primeramente, a la llegada de las unidades de la Marina que integrarían el escalón de la Armada Nacional, se les tributó una cordial recepción a su paso por las calles Bandera, costado sur de la Avenida Bernardo O'Higgins y Ejército.

Más tarde, una vez finalizada la Revista Militar del Parque, al regreso de las unidades en dirección al Ministerio de Defensa Nacional, donde volvieron a desfilar, cien mil personas aplaudieron el paso marcial de las tropas, las que fueron encabezadas por las Escuelas Militar, Naval y de Aviación conjuntamente por el comandante de la Guarnición y su Cuartel Mayor.

El desfile que se inició poco después de las 17.15 horas, finalizó cerca de las 20.12, con el paso de las unidades mecanizadas. Las unidades navales iniciaron a las 21 horas su regreso a Valparaíso, desde Mapocho, en trenes especiales.

CUNICULTURA Y CANARICULTURA

ORGANIZADA POR LA ASOCIACION CHILENA DE AVICULTORES

en el local del Instituto Luis Campino, al lado de la Universidad Católica, Alameda esquina Lira.

VISITELA USTED, y podrá admirar el más notable y bello conjunto de aves de todas las razas y variedades que se hayan podido exhibir en Chile, como así también de pavos, gansos, patos, faisanes, palomas, canarios y conejos.

EXHIBICION DE ACUARIOS.— Deléitese viendo los numerosos acuarios, maravillosamente presentados en forma artística y llenos de peces de variedades exóticas, que llamarán grandemente su atención.

CRIADORAS Y BATERIAS FUNCIONANDO LLENAS CON MILES DE POLLITOS QUE SE VENDEN AL PUBLICO.

SEMANA DEL HUEVO.— Como fomento al mayor consumo del huevo, la Asociación Chilena de Avicultores y el Consorcio Nacional de Productores de Aves venderá, durante los días de la Exposición, huevos envasados en cajas, con casilleros de cartón corrugado.

LA DOCENA, A $ 49.—

(La caja envase es un obsequio de la Cía. Manufacturera de Papeles y Cartones y del Consorcio Nacional de Productores de Aves). Esta venta se hace únicamente en el local de la Exposición.

CARNE DE AVE Y POLLOS A LO SPIEDO.— Adquiera en el stand especial para este objeto, pollos y gallinas seleccionados, frescos, y pollos a lo spiedo, en el local de la Exposición.

EN EL BUFFET podrá Ud. saborear los populares huevos a la paila, a precios excepcionalmente bajos.

RESTAURANT.— Ud. podrá almorzar o bien servirse, durante toda la tarde, unos sabrosos platos de guisos, a base de pollo y pollos asados, todo a un precio económico.

ENTRADA A LA EXPOSICION: $ 10.—

La Exposición permanecerá abierta todos los días hasta el 27, y se puede visitar desde las 9 A. M. hasta las 7 P. M.

9 mil hombres desfilaron ante S. E.

Admirable fue la presentación de las unidades

En medio de sano y alegre entusiasmo patriótico, se desarrolló ayer en el Parque Cousiño la tradicional Parada Militar, que alcanzó contornos brillantes, y en donde el pueblo tributó su más profundo homenaje de reconocimiento y de cariño al Ejército, Marina y Aviación, que con sus nueve mil soldados que desfilaron ante el Generalísimo de las Fuerzas Armadas, General don Carlos Ibáñez del Campo, constituyó el número más interesante de este 143.o aniversario de nuestra vida independiente y republicana.

Después de la lluvia de anteanoche, que fue intensa, el día de ayer amaneció un tanto nublado, pero después del mediodía hubo una espléndida tarde, que permitió que el paso de las tropas se efectuara sin mayor dificultad.

Las veinte unidades de las tres ramas de las Fuerzas Armadas hicieron derroche de disciplina y marcialidad, mandadas por el jefe de las tropas, el Comandante de la Segunda División del Ejército, y Comandante General de la Guarnición, general señor Enrique Franco Hidalgo, en otrora famoso vencedor de torneos ecuestres en pistas internacionales.

Todas las unidades se destacaron en su presentación, especialmente las escuelas que forman los futuros oficiales del Ejército, de la Marina de Guerra y de la Fuerza Aérea de Chile.

Por primera vez se presentaron las enfermeras aéreas y el Servicio Militar del Trabajo, unidades que alcanzaron los honores de ser muy aplaudidas.

Seguramente la unidad que mayor atención acaparó fue el Regimiento Andino "Guardia Vieja", por su vistosa cuanto novedosa presentación y la corrección de su marcha.

El Escalón Aéreo, con aviones chilenos y argentinos, más las máquinas de la Aviación Civil y los tres helicópteros, dieron mayor realce a la brillante jornada de ayer.

EN EL PARQUE.— A las 14 horas, todas las unidades se encontraban acantonadas en la parte oriente del Parque, mientras en las tribunas el público desbordaba las aposentadurías, destacándose las delegaciones de las Fuerzas Armadas: los miembros del Cuerpo Diplomático; representación del Cuerpo de Carabineros; miembros del Parlamento; delegaciones militares y aéreas de Argentina, y altos jefes de los Poderes Públicos.

LLEGA SU EXCELENCIA.— A las 15 horas, un toque de atención indicó que el Presidente de la República llegaba al recinto militar. De inmediato se escucharon los acordes del Himno Patrio, mientras en los mástiles de honor se izaban el pabellón nacional y el estandarte presidencial.

El pabellón fue izado por el veterano del 79, mayor señor José Martínez, de 105 años de edad, y por el cadete de la Escuela Militar, brigadier René Cabrera.

REVISTA A LAS TROPAS.— Los Ministros de Estado que ocupaban varias carrozas, se dirigieron a la tribuna oficial, para esperar al Primer Mandatario, quien en una carroza de gala y acompañado por el Ministro de Defensa Nacional, general señor Abdón Parra, y por sus edecanes, mayor señor Santiago Polanco y comandante señor Jorge Ibarra, procedía a revistar a las unidades. En otra carroza, que seguía a la presidencial, iban el Comandante en Jefe del Ejército, general señor Carlos Mezzano; Comandante en Jefe de la Armada Nacional, contralmirante señor Enrique Lagreze, y Comandante en Jefe de la FACH, general señor Armando Ortiz Ramírez, y el Edecán Aéreo, comandante señor Horacio Rojas.

EN LA TRIBUNA.— Grandes y prolongados aplausos se escucharon cuando el Jefe del Estado llegó a la tribuna oficial, en donde tomó asiento junto al Presidente de Costa Rica, señor José Figueres; al Comandante Aéreo de la Zona del Caribe, general señor Reuben Hood; Ministros de Estado y Comandante en Jefe de la Aviación argentina, brigadier general señor Carlos Federico Mauriño. En la tribuna superior estaba la señora Graciela Letelier de Ibáñez y miembros de su familia; el Intendente de la provincia, general en retiro señor Santiago Danús Peña, y la Alcaldesa de Santiago, señorita María Teresa del Campo.

SE INICIA EL DESFILE.— Luego que un grupo de huasos le a saludar al Presidente para ofrecerle un cacho de chicha, de la cual bebió un sorbo; el Jefe de las Fuerzas, general señor Enrique Franco, montando un brioso tordillo, solicitó de Su Excelencia la venia para dar comienzo el paso de los unidades.

El Presidente de la República, que vestía uniforme de general de caballería, se llevó la mano a la gorra y dijo: "Puede comenzar el desfile".

PRIMER ESCALON.— Rompió la marcha la banda de la Escuela Militar, brillantemente llevada por su tambor mayor, cadete Luis Wachtendorf, a los acordes de "Radetzky", de Johan Strauss.

Una vez colocada la banda frente a la tribuna, pasó el general señor Enrique Franco y su cuartel general, en medio de los aplausos del público.

Inmediatamente después desfilaron los Veteranos del 79, los que ocupaban dos camiones del Ejército. El paso de los reducidos sobrevivientes de la Guerra del Pacífico, fue saludada con una cariñosa salva de aplausos.

LA ESCUELA MILITAR.— Luego y en medio de la expectación colectiva, aparecieron los bizarros cadetes de la Escuela Militar que fuera fundada por el General O'Higgins, el 16 de marzo de 1817 y que ayer fue mandada por su director, el coronel, don Ramón Salinas Figueroa.

Los cadetes desfilaron a razón de 108 pasos por minuto y con una disciplina sencillamente admirable. Los caballos que montaban los jefes y oficiales eran apuestos alazanes.

El plantel se presentó con dos batallones y los alumnos con sus clásicos penachos blancos recibieron el justo premio a su correctísima actuación. Las bandas de guerra e instrumental se lucieron.

LA ESCUELA NAVAL.— Los cadetes navales, con sus guerreras azules y sus impecables pantalones blancos, avanzaron luego hacia la tribuna, precedidos de su magnífica banda, la que fue conducida elegante y marcialmente, por su tambor mayor cadete Sergio O'Ryan Rocuant, mientras los músicos ejecutaban la marcha "Nibelungos". El establecimiento desfiló al mando del subdirector, señor Raúl del Solar Grove.

Los cadetes integraban dos batallones y portaban carabinas "Styer" de 7 mm. La cadencia de la marcha fue de 108 pasos por minuto y en un alto grado de perfección, que arrancó los generosos, pero muy justos aplausos de la concurrencia. Las evoluciones de la banda fueron hechas con precisión y disciplina.

LA ESCUELA DE AVIACION.—En información aparte damos una breve reseña del desfile de este plantel, cuyos alumnos rivalizaron con sus camaradas militares y navales, en su notable paso ante el Presidente de la República.

ESCALON NAVAL.— También va en otras columnas la información de las Fuerzas de Desembarco de la Marina de Guerra, de tan destacada actuación.

TERCER ESCALON.— Se inició la marcha de este Escalón, con las evoluciones de un conjunto de bandas de guerra e instrumental integrado por un gran número de músicos que amenizó el paso de las unidades que formaban el Escalón durante 50 minutos y que al abandonar su colocación fue ovacionada por el público, en premio a su gran esfuerzo.

Luego de desfilar el general, don Rodolfo Concha Muñoz, Jefe del Escalón, acompañado de su cuartel general, lo hicieron las siguientes unidades:

ESCUELA DE INFANTERIA DE SAN BERNARDO, al mando de su director, coronel señor Juan Carvajal Musso, se presentó con un batallón de fusileros, con un batallón de armas pesadas, armas automáticas, lanza-cohetes, ametralladoras a lomo y ametralladoras pesadas y, finalmente, con el Tercer Batallón Motorizado, con secciones de antiblindaje y de artillería.

Estos gallardos infantes desfilaron a razón de 112 pasos por minuto, y a los acordes de la marcha "Brigada Azul". Fueron muy aplaudidos por la corrección y marcialidad en el desempeño de su cometido. Esta unidad se fundó el 31 de mayo de 1887. En el último temporal le correspondió labores de salvamento de personas y enseres de los pobladores que habitaban las riberas del río Maipo, Los Morros y Peñaflor.

REGIMIENTO DE INFANTERIA "BUIN", la más antigua de las unidades del Ejército, ya que su fundación data del 3 de diciembre de 1810, al aparecer frente a las tribunas fue objeto de cariñosos y largos aplausos. La unidad desfiló al mando del teniente-coronel, señor Osvaldo Rojas Grez, y a los acordes de la marcha "Puente de Buin", de que es autor el sargento en retiro, señor Alvaro Muñoz. La unidad se presentó con dos batallones y los infantes marcharon a razón de 110 pasos por minuto. El primer batallón estaba compuesto por tres compañías de fusileros y el segundo, con compañías de ametralladoras y de morteros, con una sección montada, de telecomunicaciones, de antiblindaje y de ametralladoras. El "Buin" es la unidad que más se ha adentrado en el pueblo, tanto por su gloriosa tradición como por los servicios prestados a la República, desde los albores de la Independencia.

REGIMIENTO ANDINO "GUARDIA VIEJA".— La única unidad visitante fue este regimiento. Al ser anunciada su presencia fue saludado con sostenidos aplausos que se repitieron durante el paso de su millar de hombres, a los acordes de la marcha "Andinos, Adelante". La unidad desfiló al mando del coronel, señor Hernán Lafourcade y lo hizo con dos batallones: el Centro de Instrucción de Montaña y el Batallón Andino. Su presentación fue por demás novedosa. El primer batallón que ha realizado su instrucción durante todo el período invernal en el Refugio Militar de Portillo, desfiló con sus esquíes, armas livianas y pesadas, transportadas a espaldas del personal y demás implementos de montaña. También presentó un escalón terrestre a base de toboganes que son arrastrados por perros especializados y que son oriundos de la Base O'Higgins, en la Antártida.

El Batallón Andino desfiló al igual que el anterior, pero sin esquíes y con el equipo técnico de escalamiento, transporte a espaldas del personal de todas sus armas, como ser fusiles ametralladoras, ametralladoras y morteros. También desfiló un grupo de artillería de montaña con cañones y óbuses "Schneider" de 75 y 105 mm., todo a lomo de mulas. Los "andinos" lucían uniforme blanco completo desde los cascos hasta las polainas.

Este regimiento cuenta con sólo 22 años de vida, por lo que no ha tenido participación en ninguna acción guerrera; pero, se ha distinguido por el concurso que su personal ha prestado en misiones de salvataje. Todavía se recuerda con emoción la intensa labor que desarrolló en el rescate de las víctimas del Colegio Don Bosco, en Lo Valdés. En el último temporal tuvo a su cargo la evacuación de los pasajeros y empleados del Gran Hotel Portillo, que habían quedado bloqueados por la nieve y sin esperanzas de recibir auxilios de alimentos y combustibles. Este trabajo debió hacerse en trineos, en esquíes y a pie.

Es por eso que ayer recibió una pública demostración de reconocimiento.

EL BATALLON DEL SERVICIO MILITAR DEL TRABAJO.— Cerró el tercer escalón y lo hizo al mando del Mayor don José Viera, con tres compañías. Estaba integrado por personal del Regimiento de Ferrocarrileros de Puente Alto; del Regimiento de Ingenieros de Curicó y del Batallón de Servicios N.o 2. La unidad fue muy aplaudida cuando desfiló en forma por demás correcta frente al Jefe del Estado y autoridades.

Actualmente el Servicio Militar del Trabajo, desarrolla una intensa labor de bien colectivo en la ejecución de obras públicas en distintos lugares de la República. El uniforme de sus integrantes era: gorra de campaña, guerrera blanca y pantalón gris.

CUARTO ESCALON.— Al mando del General señor Eduardo Beas Alvarez, presentó tres unidades motorizadas en el siguiente orden:

ESCUELA DE TELECOMUNICACIONES.— Tanto su Director: Comandante señor Humberto Zamorano y su ayudante, como el abanderado, Teniente Gustavo Paredes Sotomayor y su escolta, pasaron en carros de exploración.

Los vehículos que desfilaron ayer eran camionetas de reconocimiento; camiones de construcción telefónica con remolques; camiones con equipos radiotelegráficos; camiones de construcción telegráfica y camionetas de Estaciones Radiotelegráficas.

BATALLON DE SERVICIOS N.o 2.— Con una columna de Acarreo Automóvil; con una compañía de Sanidad, con otra para Construcciones y una Sección de Mantenimiento, desfiló esta unidad que no guarda en las páginas de su historia ninguna acción guerrera, pero que, nacida en la paz, trabaja silenciosa y tesoneramente en la instrucción de contingentes de mecánicos, choferes, vulcanizadores, electricistas, camilleros, enfermeros, etc. Desfiló al mando de su Comandante, Teniente Coronel señor Nemesio Antonio Cofré. Con ocasión de los recientes temporales, le correspondió una activísima labor en el traslado de familias damnificadas, que en diferentes sectores de la capital fueron inundadas, debiendo trabajar hasta altas horas de la noche.

ESCUELA DE UNIDADES MECANIZADAS.— Un mayor número de vehículos que en años anteriores se observó durante el paso de este plantel de reciente fundación, y que representa el anhelo de la Superioridad del Ejército, de incrementar los elementos mecanizados de la institución, de acuerdo con las doctrinas, características y posibilidades de su empleo, deducidas de las experiencias dejadas en las últimas guerras.

El plantel desfiló al mando del Subdirector, Teniente Coronel, señor Oscar Madrid Pizarro. En su organización se advirtieron carros de exploración; una compañía de tanques; una compañía de infantería blindada; una compañía de antiblindaje y una batería de artillería. Sus vehículos muy bien mantenidos y gran disciplina en la marcha.

QUINTO ESCALON.— Al mando del Comandante en Jefe de la 2.a Brigada de Caballería, Coronel señor Horacio Gamboa, quien desfiló con su cuartel general, luego que el conjunto de bandas montadas del "Cazadores" y del "Tacna", efectuaron una perfecta evolución en la que se destacó el timbalero, desfilaron las siguientes unidades:

REGIMIENTO "CAZADORES".— Organizado a base de dos Grupos de Escuadrones, uno de lanzas y otro de armas pesadas, y al galope pasó esta unidad, que es la más antigua del Ejército. La banda ejecutó la marcha "Reitemarch", y el Regimiento se presentó al mando de su Comandante, Teniente Coronel, señor Arturo Silva Dreves. El ganado demostraba sus eficientes condiciones para su cometido, y su galope fue muy disciplinado.

REGIMIENTO DE ARTILLERIA "TACNA".— A los acordes de la marcha de parada "María Elena", y dividido en dos grupos desfiló esta unidad artillera, también de fundación en tiempo de la Independencia. Baterías de cañones de 75 mm., y óbuses de 105 mm. eran arrastrados al galope por una bien tenida caballada. Comandante de esta bizarra unidad, es el Coronel don Alberto Vergara.

GRUPO "MATURANA".— Exhibiendo su material "Krupp" de 75 mm., pasó al galope tendido esta unidad que comanda el Teniente Coronel, señor Manuel Montt Martínez.

Provocó la admiración y el aplauso de la concurrencia.

El "Maturana" cerró en forma brillante la Gran Parada Militar.

El desfile duró una hora y 55 minutos.

HACIA EL CENTRO.— Una vez que el Primer Mandatario hubo abandonado la tribuna, en medio de los calurosos aplausos del público, que S. E. contestaba de pie, desde la carroza, las unidades se dirigieron por la Avenida Ejército hacia la Alameda Bernardo O'Higgins en donde las Escuelas y Regimientos desfilaron ante el Jefe de las tropas, General señor Franco, y ante las ovaciones que le tributaron las miles de personas que se situaron a lo largo del trayecto.

CONCURRIO EL GABINETE.—Junto al Jefe de Estado, concurrieron a la Parada Militar todos los Ministros de las distintas carteras. Frente al Palco Oficial, vemos en esta fotografía, de izquierda a derecha, a don Clodomiro Almeyda, Ministro de Minería; don René Montero Moreno, Ministro Secretario General de Gobierno; don Enrique Monti, Ministro del Trabajo; don Eugenio Suárez, Ministro de Salud Pública; don Jorge Muñoz, Ministro de Tierras; don Alejandro Hales, Ministro de Agricultura; don Orlando Latorre, Ministro de Obras Públicas; don Santiago Wilson, Ministro de Justicia; don Felipe Herrera, Ministro de Hacienda; don Rafael Tarud, Ministro de Economía; don Oscar Fenner, Ministro de Relaciones Exteriores, y don Osvaldo Koch, Ministro del Interior. Está ausente de la fotografía únicamente el Ministro de Defensa Nacional, general don Abdón Parra, que se encontraba con el Primer Mandatario, revistando las unidades.

MAGNIFICA PRESENTACION DE LOS AVIONES CHILENOS Y ARGENTINOS

Precisamente, cuando la banda del Escalón Terrestre de la Fuerza Aérea de Chile abandonaba su colocación frente a la Tribuna Oficial, y cuando los relojes marcaban las 16 horas, aparecieron por el lado Norte del Parque las veloces 12 máquinas "Gloster-Meteor" de la Fuerza Aérea argentina, en medio de la expectación de la multitud apostada en los cuatro costados de la amplia Elipse. El característico ruido de los aviones a chorro se "sintió" cuando ya los aviones habían dejado atrás el Parque.

Grandes aplausos resonaron a todo lo largo y ancho del campo militar. En seguida pasaron tres aviones cuadrimotor "Avro-Lincoln" de bombardeo, también de la Fuerza Aérea Argentina.

Minutos después lo hicieron los efectivos de la FACH, integrados por aviones "North-American", "Douglas", "Beechcraft", "Mitchell" de bombardeo y "Thunderboldt" de caza.

Más atrás sobrevolaron el Parque 40 máquinas de la Aviación Civil.

El Escalón Aéreo fue mandado por el general de brigada aérea señor Renato García Vergara, y fue una viva demostración de la capacidad de nuestros pilotos y de los aviadores visitantes.

La marinería de desembarco desfiló en un solo block, integrado por dotaciones de las Escuelas de Especialidades de la Armada; por tripulaciones de los barcos de guerra, y por los soldados de la Defensa de Costa.

EL PUEBLO OVACIONO AL JEFE DEL ESTADO.— El Excmo. Sr. Carlos Ibáñez del Campo, llega a la Tribuna Presidencial acompañado del Ministro Secretario General de Gobierno, señor René Montero y del Jefe del Protocolo, don Luis Cubillos. La muchedumbre que llenó la elipse del Parque Cousiño y que se extendió rodeando en un verdadero mar humano el recinto donde desfilaron las tropas, tributó a S. E. una clamorosa ovación cuando la carroza que lo conducía, hizo su entrada al Parque. El público no se retiró inmediatamente que terminó el desfile y esperó la salida de la carroza Presidencial, para reiterar sus demostraciones de efecto al Primer Mandatario, en la forma de una sostenida e impresionante salva de aplausos.

Unidades de la Fuerza Aérea se lucieron en la Parada Militar

DESFILARON POR PRIMERA VEZ ENFERMERAS AEREAS

La más joven de las instituciones armadas de la República, puede sentirse orgullosa de la eficiente presentación que ayer hicieron sus efectivos tanto aéreos como terrestres. Todos sus elementos demostraron el adiestramiento en alto grado alcanzado durante el periodo de instrucción. Es por eso que el público fué vehemente en sus aplausos, especialmente cuando sobrevolaron el Parque los aviones y helicopteros, que si bien es cierto, estos últimos, son pequeñas máquinas y de poca velocidad, sin embargo han tenido en su corta trayectoria una labor encomiable al cumplir delicadas y oportunas misiones en la vida civil.

LA ESCUELA DE AVIACION.— Por Compañías en Linea desfiló el primer plantel de la FACH, que forma año tras año, a los futuros pilotos, ingenieros, artilleros y meteorologos. Demostraron, en esta ocasión el magnífico pie de instrucción en que se encuentran.

La Escuela desfiló al mando de su director, el coronel señor Aníbal Solminihac Busiamante.

Muy bien el abanderado y sus escoltas, teniente Emilio López Santibañez y subalfereces Efrain Catalán Vera y Jorge Squella Fiandri.

Los cadetes lucieron un altivo y disciplinado paso regular. Es por eso que el público les brindó afectuosamente y cordialmente sus aplausos y su admiración.

ENFERMERAS DE AVIACION.— La correcta participación por primera vez, en una Parada Militar, de las Enfermeras de Aviación, organizada el año pasado por el general, doctor Agustín Inostroza, dió ocasión para que el público les tributara sus más entusiastas aplausos a las gentiles enfermeras, que luciendo un bien tenido uniforme azul con gorra, zapatillas cerradas de color negro y medias beige, desfilaron frente a las tribunas.

Este personal ha demostrado ya su abnegación y entusiasmo. Por ejemplo, durante la catástrofe en Valparaíso, en enero de este año, como en el terremoto en la zona sur, integrando las tripulaciones de los aviones de socorro que la FACH envió en auxilio de las víctimas.

COMPAÑIAS DE PARACAIDISTAS.— Estos soldados del aire, que a más de su coraje tienen una acabada y amplia preparación, también fueron muy aplaudidos, cuando al frente de su principal instructor, comandante Oscar Squella Avendaño, avanzaron con sus característicos uniformes ante la Tribuna Oficial. Portaban a sus espaldas los paracaidas y en sus brazos pequeños fusiles ametralladoras. Hoy por hoy, el paracaidista es el soldado mejor preparado, pues conoce desde la lectura de una carta geográfica hasta la confección de un croquis en el campo mismo en que debe actuar. Sabe manejar desde el corvo hasta la más moderna ametralladora.

ESCUELA DE ESPECIALIDADES.— Con un Batallón de tres Compañías desfiló este plantel cuya misión es la formación del personal de suboficiales y soldados que la FACH necesita para los diferentes Escalfones. Director de la Escuela es el comandante, señor Oscar Leiva, y subdirector el comandante señor Augusto Rojas Marchant, los que marcharon al frente de la unidad.

Los alumnos evidenciaron un acompasado y justo paso regular, cuya uniformidad provocó merecidos aplausos.

También sobresalieron el abanderado, teniente Eduardo Clavijo y sus escoltas, alumnos brigadieres Germán Tapia Moraga y Héctor Araya Tello.

El Batallón estuvo al mando del capitán de bandada Francisco Tapia Castro.

REGIMIENTO DE ARTILLERIA ANTIAEREA.— Con dos escalones se presentó la principal unidad de artillería antiaérea del país: el primero a pie, al mando del comandante Oscar García Gajardo, y el segundo motorizado, al mando del comandante Alberto Bachelet.

El regimiento desfiló al mando del segundo comandante señor Jorge Montaner Serrano y a los acordes de su tradicional marcha de parada "Gloria a los Héroes".

El escalón a pie, en muy buena labor, marchó a razón de 110 pasos por minuto, cuando pasaba frente al Presidente de la República. Muy aplaudido. En el Escalón Motorizado se advirtieron cañones antiaéreos de 3 pulgadas, destinados a batir blancos aéreos que vuelen entre 7 y 12.000 metros; cañones automáticos de 37 mm. de gran cadencia de fuego y que disparan proyectiles explosivos a razón de 60 por minuto; ametralladoras de 12,7 mm. contra ataques aéreos rasantes que disparan de 500 a 650 tiros por minuto.

LA BANDA.— Muy bueno el desempeño de la Banda del Escalón Terrestre, la que fue llevada en excelentes condiciones por su tambor mayor, cabo Nestor San Martín Lobos, y por el Director de la Banda Instrumental, capitán de bandada, Abelardo Ruiz Díaz.

FUERON MUY APLAUDIDAS FUERZAS DE DESEMBARCO DE LA MARINA DE GUERRA

Rodeados del cariño y del estímulo de los santiaguinos, las Fuerzas de Desembarco de la Marina de Guerra, llegaron ayer a la Estación Mapocho, poco después de las 10 horas, iniciándose de inmediato el desfile hacia el Parque. Una inmensa multitud los aplaudió cuando abandonaron la Estación del Norte, y durante el trayecto por la calle Bandera y Alameda Bernardo O'Higgins.

Al llegar a la calle Agustinas, donde está ubicado el "Caleuche", institución que agrupa a los ex oficiales navales, las tropas de marinería rindieron honores marchando a paso regular. Cuando lo hicieron los cadetes, éstos cantaron el Himno de la Escuela.

Los cadetes se arrancharon en la Escuela Militar, y a su llegada a este plantel, una gran cantidad de público les dió una entusiasta bienvenida.

El coronel don Ramón Salinas, director de la Escuela Militar, se dirigió en breves, pero conceptuosas frases a los cadetes navales, para expresarles su más cálido saludo.

EN EL PARQUE.— Toda la marinería desfiló en un solo block, con sus bayonetas caladas, con gorra blanca, blusa azul con cuello blanco, pantalones blancos y polainas gris verde. Las bandas de los tres Regimientos formaron un solo conjunto guiado por los tres tambores mayores, marinero Manuel Alfonso Jorquera; sargento Juan Espinoza Ríos y marinero Enrique Romero Sepúlveda, los cuales en impecable evolución desencajonaron sus bandas a un solo compás y movimiento.

Las Fuerzas Navales desfilaron al mando del capitán de navío, señor Mario Espinoza Gacitúa. El Regimiento "Escuadra" estaba integrado por las tripulaciones de las naves de guerra surtas en Valparaíso, y vino al mando del capitán de fragata, señor Oscar Manzano Villablanca.

El Regimiento de Defensa de Costa, se hizo presente con un batallón a dos compañías, al mando del capitán de corbeta, señor Fernando Dorión, que tiene el mérito de haber estado un año en la Antártida como jefe de la Base "Prat".

El Regimiento "Escuelas" estaba integrado por la Escuela de Telecomunicaciones Navales y por la Escuela de Máquinas y Electricidad de la Armada. Desfiló al mando del capitán de fragata, señor Lientur Klapp.

La marinería, como en anteriores ocasiones, fue ovacionada tanto en el Parque como cuando se dirigió a la Estación Mapocho, para tomar los convoyes que los llevarían de regreso a Valparaíso.

Los futuros oficiales de la Marina de Guerra de Chile, en ordenado paso desfilan frente a las tribunas, logrando los entusiastas aplausos de la multitud.

ABOGADOS CELEBRARAN CONVENCION NACIONAL

Una Convención de Abogados, destinada a unir a todos estos profesionales en una Federación, se realizará en octubre próximo, auspiciada por la Asociación de Abogados.

La Convención se efectuará durante los días 9 y 10 de octubre, y a ella han sido invitados los abogados de todo el país.

Se inaugurará la Convención a las 18 horas del día 9, en la Sala Valentín Letelier, y se clausurará el día 10 con un almuerzo en el Hotel Carrera.

Más de 600 fondas dieron colorido a la fiesta nacional en el Parque

El pueblo llenó la Elipse desde antes del mediodía

No menos de doscientas mil personas llenaron ayer el Parque Cousiño, tanto para presenciar el desfile de las tropas, como para celebrar la Fiesta Nacional, visitando las 640 fondas que se instalaron en la amplia extensión del campo.

Como en años anteriores, las tradicionales fondas enmarcaron el jubilo del pueblo, que mucho antes del mediodía prácticamente ya había llenado todos los rincones del Parque. Banderas chilenas, cintas tricolores, guitarras y llamativos escenarios, arreglados en cada una de las fondas, dieron mayor colorido a las fiestas, que se prolongaron; terminada la Parada, hasta altas horas de la noche.

Miles de huasos, venidos desde los alrededores de Santiago, adornaban con sus trajes típicos, el engalanado y "endieciochado" Parque Cousiño. Centenares de carretas y camiones, profusamente adornados con banderitas chilenas y gallardetes, se encontraban salpicados por el Parque, llevando familias completas, con arpas y guitarras, "que cantaban de voz en cuello" nuestros aires nacionales.

Las fondas de los más variados nombres: "Las Dalias", "Los Gozadores", "La San Antonio", "La Muera Calleo", etc., se encontraban llenas de público, y sus pregoneros ofrecían graciosamente la chica, "que es remedio para matar penas y quitar los resfríos". Cientos de cantoras y acompañantes animaban las cuecas, de las cuales "Alo, alo", "Por esta calle a lo largo" y "Puerto de Valparaíso" gozaron de la preferencia de los endieciochados bailarines.

Una vez terminado el desfile de las tropas, miles de personas emprendieron el regreso al centro de la ciudad.

En el centro, el público se repartió entre los juegos de entretenimientos instalados en la Alameda Bernardo O'Higgins y las arterias céntricas, con banderas chilenas en sus manos, riendo alegremente y dando vivas a Chile. Mientras tanto, en el Parque seguían las cuecas, la chicha y el fervor popular, que se prolongaron hasta la madrugada.

El pueblo que llenaba el Parque, marginó la elipse en un verdadero mar humano, para presenciar el paso de las carrozas del Presidente y su comitiva, tributando al Jefe del Estado, una ovación pocas veces escuchada en días de júbilo popular como el de ayer. Los estruendosos aplausos se renovaron cuando el Primer Mandatario abandonó el Parque, una vez finalizada la Parada.

Parte del público abandonó entonces el Parque, pero miles y miles se extendieron para visitar los negocios instalados. Las fondas y negocios diversos se llenaron entonces, haciéndose estrechos para contener a los visitantes.

HOBART
Balanzas
DAYTON
"MARSOL"
CATEDRAL 1159, CASILLA 1087, SANTIAGO

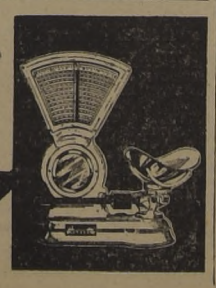

LA NACION — AÑO XXXVII N.o 13.073

Empresa Periodística "LA NACION", fundada el 14 de enero de 1917.— AGUSTINAS 1269. — TELEFONO 82222. —CASILLA 81-D
Presidente del Consejo y Director: ROGELIO CUELLAR VALENZUELA.— Gerente: ANTONIO FERREIRA MEDINA. — Subdirector: WALTERIO GONZALEZ. — Consejeros: EILERT REBUD, JOSE RAMSAY ALLAN, LUIS PACULL TORCHIA y CLEMENTE DIAZ VERGARA.— Jefe de Propaganda: EDUARDO BARRERA BALMACEDA.
Representantes para EE. UU. y Canadá: THE N. DE FILIPPES Co. 551.— FIFTH AVENUE. — New York, 17 N. Y.
Servicio Noticioso Extranjero: UNITED PRESS ASSOCIATIONS. — Servicio Fotográfico Extranjero: UNITED PRESS NEWS PICTURES. — Agencias y Corresponsales en todas las ciudades y pueblos de Chile.
SUSCRIPCIONES POR CORREO:- Un año, $ 2.268; seis meses, $ 1.146; tres meses, $ 582. Valor del ejemplar del día, $ 7. Ejemplares atrasados, $ 14.

Santiago de Chile, domingo 20 de Septiembre de 1953.

UNA DEFINIDA POLITICA GANADERA

El Ejecutivo acaba de formular, en un proyecto de ley enviado al Congreso y elaborado por el Ministerio de Agricultura, una firme y definida política que permitirá desarrollar efectivos planes de fomento de la ganadería. Con la aplicación de las medidas contenidas en este mensaje gubernativo, será permisible, a la vez que evitar el desquiciamiento del mercado interno de carnes, mejorar el actual régimen de créditos y obtener recursos para conjurar las deficiencias sanitarias de nuestro ganado. La concurrencia de estos factores ha determinado el desplazamiento de esta producción hacia otros rubros de la actividad agropecuaria, con múltiples resultados desfavorables para la economía nacional y la normalidad de los abastecimientos populares.

Al desarrollo de la masa ganadera del país se encuentran íntimamente ligadas la producción agrícola en general y las condiciones alimenticias de nuestro pueblo. La actual crisis de ganado que nos afecta ha proyectado sus perniciosos efectos sobre la rotación cultural de la agricultura chilena. Además, ha desequilibrado la dicta nacional, debido a la disminución de las proteínas indispensables para la salud de la población consumidora.

Este descenso de la producción ganadera ha sido progresivo y lamentable. Mientras la masa de vacas existente en el país en 1930 alcanzaba a 730.530, en 1952 su total superaba apenas las 700 mil. Los bueyes, hace 23 años sumaban 448.506, y hace un año, sólo 398.691. Los novillos disminuyeron de 463.400 a 388.501, en igual período, y los toros, de 59.362 a apenas 46.164. Este ritmo descendente, acompañado del notable aumento experimentado por la población de Chile, proclama las proyecciones de un déficit que apremia conjurar.

En la actualidad, para compensar la carencia de carnes que afecta a la normalidad de nuestros abastecimientos, es preciso recurrir a onerosas internaciones de ganado en pie. Por este modo, se limita considerablemente nuestra capacidad de importar otros múltiples artículos esenciales que el país no produce, y deben traerse también del exterior.

La permanencia y agravamiento de este problema exige adoptar cuanto antes una nueva política crediticia que importe estímulo adecuado y permanente a la producción ganadera. Con este propósito, además del moderno y apropiado sistema de créditos que es necesario establecer, se precisa coordinar y regularizar las importaciones de carnes.

A estos propósitos convergen las disposiciones contenidas en el proyecto de ley enviado por el Ejecutivo al Parlamento. Se han acogido en él las aspiraciones de las entidades gremiales de la agricultura y las conclusiones adoptadas en periódicos Congresos Ganaderos. Como el Ministerio del ramo está provisto de atribuciones para orientar, impulsar y coordinar la industria agropecuaria, a fin de propender al aumento cuantitativo y cualitativo de la producción, y a mejorar las condiciones de alimentación de nuestro pueblo, en virtud del reciente Decreto con Fuerza de Ley N.o 185, y posee, además, otras facultades específicas determinadas por las Leyes 7,747 y 8.904, el plan de fomento ganadero será realizado por intermedio de esa Secretaría de Estado, a través del Consejo de Fomento e Investigación Agrícola, recientemente fundado.

Medidas como el establecimiento de créditos adecuados, control de la importación de ganado y de la matanza, así como la fijación de precios estacionales a la carne en vara, habilitación de nuevos campos de pastoreo, construcción de galpones, establos, silos, criaderos, etc., concurrirán a otorgar al plan de fomento la operancia necesaria para asegurar sus resultados. El mismo proyecto establece los recursos de que se dispondrá para la realización de esta política, y que van desde un impuesto al ganado que se interne al país, hasta pequeños tributos a las transferencias realizadas en las ferias, importaciones de caballos fina sangre de carrera, producción de bebidas no alcohólicas y otros.

Se dispondrá, pues, de fondos que permitirán accionar con eficacia este conjunto de medidas destinadas a conjurar la peligrosa disminución de nuestra masa ganadera. Y sus efectos habrán de ser aún más vastos y beneficiosos para la agricultura en general, ya que la ganadería tiene relación directa con el aumento de la producción agrícola, con la lucha contra la erosión de los campos y la conservación de nuestros recursos naturales. En suma, que dentro de sus planes generales de fomento inmediato de la producción, el Supremo Gobierno ha dado preferencia, con este proyecto, al aumento de la ganadería, por su influencia en el desarrollo de la economía del país y la normalidad de la alimentación popular.

La Asamblea del Fondo Monetario Internacional

En la octava asamblea anual de los administradores del Fondo Monetario Internacional y del Banco Internacional de Reconstrucción y Fomento, cuyas labores terminaron el 12 de septiembre, se cambiaron impresiones, oficialmente, sobre las tendencias que se van experimentando y sobre la política del futuro. Por lo general, en estas asambleas anuales no se toman acuerdos trascendentales referentes a la política que seguirán esos organismos, limitándose solamente a tratar asuntos de carácter administrativo.

Pero en el intercambio de puntos de vista, surgen cuestiones de interés general, análisis de tendencias económicas pasadas y perspectivas de tendencias futuras. Así, en esta última asamblea, el jefe de la delegación británica, Reginald Maudling, Secretario de Economía del Ministerio de Hacienda de Gran Bretaña, hizo un estudio de los acontecimientos económicos de lo que llamó "período de importancia crucial y de grandes oportunidades", al referirse al año transcurrido.

En su estudio señaló que el año 1952 presenció dos grandes hechos de la economía mundial: la disminución de la inflación de la postguerra, que había sufrido un alza violenta por la guerra de Corea, y la aparición de un equilibrio, al menos transitorio, en la balanza de pagos de los Estados Unidos, sin considerar la ayuda económica que este país presta a otros.

Ese equilibrio de la balanza de pagos norteamericana presenta —según el citado estadista—, una gran aunque pasajera oportunidad. En 1952 se registró una declinación del comercio mundial; reaparecieron las restricciones al comercio, y en Gran Bretaña y varios otros países europeos se detuvo la tendencia al aumento constante de la producción, condición que últimamente se ha mejorado, aunque no lo suficientemente.

En cuanto a la posición de la balanza de pagos de los Estados Unidos, demuestra que si bien no se ha resuelto el problema del dólar ni de la balanza de dólares, existe la posibilidad de hacerlo en forma duradera, siempre que se adopten a tiempo las medidas necesarias. Por tal razón, parece oportuno realizar un movimiento concertado y decidido hasta un sistema más libre de pagos y comercio multilateral. En esta esfera, según Maudling, Gran Bretaña ha adoptado ya algunas medidas, tanto internas como externas: en lo interno, ha tratado de estabilizar y liberalizar su economía, utilizando de modo más eficaz el arma monetaria, con lo cual ha logrado detener la inflación y eliminar restricciones; es decir, ha tratado de que su economía sea más flexible y más capaz de sostener la carga de la convertibilidad.

Con los países de la Comunidad Británica ha iniciado un movimiento colectivo de escala mundial, para liberalizar el comercio y la convertibilidad de las monedas.

Todas estas medidas, fundadas en la experiencia económica, han sido entusiastamente acogidas en el informe del Fondo Monetario Internacional, y estas ideas han sido expuestas tanto a las autoridades norteamericanas pertinentes como a la Organización para la Cooperación Económica Europea.

Por lo que respecta al futuro, a fin de proceder colectivamente en una amplia esfera del comercio mundial y en la dirección económica señalada, el Fondo Monetario Internacional tendrá que desempeñar un papel más importante que hasta ahora, y revisar, de acuerdo con la situación del momento, los procedimientos crediticios. Aparte de esto, los recursos del Fondo, aunque adecuados al presente, no lo serán para responder a las medidas concertadas que se adopten para liberalizar los pagos y el comercio, que se hallan íntimamente relacionados, y detrás de los cuales se encuentran las realidades de la prosperidad y de la paz del mundo.

A. M.

LA SEMANA POLITICA

Paliza electoral en Atacama.— Roberto Flores y el ibañismo unido triunfaron divulgando el Plan Económico.— Lo ocurrido en Ñuñoa o un confite para los derrotados.— El diputado del "globito verde" empezó a mostrar la hilacha.— Hay necesidad de unirse electoralmente.— Consejos sanos a la Oposición.

Para la Oposición política, lo ocurrido en la elección de Atacama le resultó un verdadero "domingo 13". Debió de morder el polvo de una derrota sin precedentes. El "poeta de los mineros", Roberto Flores Alvarez, triunfó limpiamente sobre su contendor, el candidato radical, señor Poblete. Este triunfo constituye una recia afirmación para el ibañismo y un éxito indiscutible para el Partido Socialista Popular, que, de esa manera, recuperó la vacante dejada por el meritorio y malogrado diputado Héctor Montero.

Bastaría recordar a este respecto que la paliza electoral propinada a la ensoberbecida Oposición se produjo justamente en una provincia donde ella, en una reciente elección, había exhibido un mayor número de votos que las fuerzas ibañistas. Debe agregarse, además, que Atacama es la cuna del radicalismo, ciudadela en que, desde hace muchísimos años, nadie había podido sentar plaza. Pues bien, el hecho ocurrió con una sorprendente naturalidad. Los magos electoreros se sobaban las manos anticipadamente, y los círculos opositores se preparaban con aceleración para realizar toda una teoría del hecho político: "fracaso del Plan Económico"; "el Ibañismo a la desbandada"; "el norte repudió la política gubernativa", etc. Todas estas cosas y otras más figuraban en los proyectados comentarios "políticos". El chasco fue, sin duda, de proporciones.

Pero es interesante que la opinión pública sepa que la campaña del señor Flores se hizo a base de extensas y documentadas intervenciones sobre las medidas antinflacionistas del Gobierno. El ibañismo no sólo demostró estar extraordinariamente vivo, sino, además, acrecentó sus fuerzas con nuevos elementos ciudadanos que se ganaron para la obra realizadora del régimen actual. Quedó en claro, además, que las especulaciones políticas que reconocen domicilio en nuestra capital, no conmueven en absoluto a los sectores patriotas e incontaminados del país.

El lunes 14, los intérpretes del fracaso opositor tuvieron que recurrir a toda suerte de argumentos arbitristas para explicar el colapso del norte. Hubo algunos que le echaron la culpa a la "calidad poética" del candidato socialista popular; otros, no menos ingenuos, expresaron que la responsabilidad había que adjudicársela "a la Caja de Crédito Minero" y, en fin, menudearon en recursos verbalistas que nos hacían sonreír benévolamente.

Los "hechos son porfiados", decía un gran dirigente ruso. Gran lección de objetividad para los que con obcecación y malicia pretenden desconocer la fortaleza del movimiento popular y nacional que rodea al Presidente Ibáñez. A pesar de las alzas determinadas por la aplicación del Plan Económico —alzas por lo demás inevitables y anunciadas con valentía y honestidad—, el pueblo exhibió una mayor madurez cívica que los enanitos contrarios al régimen.

Para cohonestar la derrota, los círculos de la oposición, "haciendo de necesidad virtud", se dedicaron a celebrar "la victoria de Ñuñoa". Olvidaron o se hicieron los desentendidos ante ciertas circunstancias que no dejan margen a dudas. El abstencionismo se empinó por encima del 50 o|o del electorado ñuñoino, y la explicación no tiene otro origen que la muy lamentable dispersión con que se presentaron las fuerzas ibañistas. Mientras la Oposición votó por un solo candidato, el ibañista debía inclinarse por uno de los tres que reclamaban su adhesión. El resultado era lógico de esperar: ante la desorientación creada por la falta de unidad electoral, los votos favorables a la política gubernativa no llegaron a las urnas. Otra interpretación que no sea la indicada, no pasa de ser un malabarismo intrascendente, especialmente fabricado para endulzar la dura derrota atacameña. Parafraseando el dicho popular, cabe aplicar a la Oposición aquello de que "las penas con dulce son buenas".

Pero en los prolegómenos de la elección no podía faltar una nota festiva, asaz pueril, y que la dio el poeta del "globito verde", don Baltazar Castro, en la actualidad encaramado en la Presidencia de la H. Cámara de Diputados por obra y gracia de su inagotable vocación para "las alturas..." El señor Castro siempre ha tenido extrañas veleidades políticas. Cuando era socialista, planteó la peregrina teoría, en cierta oportunidad, de que su partido apoyara a un candidato liberal a la Presidencia de la República. ¿Por qué no había de hacerlo? Todo ello pertenece a la factura muy particular de la personalidad de don Baltazar.

Ahora, con motivo de la elección en Atacama, el ex socialista, ex candidato al Ministerio del Trabajo, ex ibañista, envió un telegrama de adhesión al candidato señor Poblete. Los que no lo conocían quedaron estupefactos. A nosotros, que hemos asistido a su zigzagueante trayectoria política, no nos dio ni frío ni calor. Es capaz de eso y muchísimo más, tratándose de aparecer en escena. Goza de imponderables virtudes pantomímicas que ha tenido ocasión de exhibir a lo largo del territorio nacional.

Pero dejando a un lado los aspectos jocosos que adornan la personalidad del señor Castro, su conducta política es la más dramática expresión de inconsecuencia doctrinaria del último tiempo. Hay algo más. Sus actitudes han sido juzgadas como de abierta traición al movimiento nacional y popular que encabeza el Presidente Ibáñez. A trueque de mantenerse en la Presidencia de la Cámara ha puesto en subasta a su partido, en beneficio de sus enemigos de ayer. Afortunadamente, hombres responsables del Partido del Trabajo empiezan a percibir hasta donde puede llevarlos la aventura a que los tiene lanzados su presidente. No nos extrañaría mucho que, en muy poco tiempo más, fuera objeto de un justificable repudio político por parte de sus compañeros de tienda partidaria.

La elección senatorial que se realizará en Santiago plantea al ibañismo la imperiosa obligación de unirse en torno a un solo candidato. Lo ocurrido en Ñuñoa es suficientemente aleccionador como para que se hagan los mayores esfuerzos en el sentido de presentar a las fuerzas de Gobierno en una sola línea de combate electoral. No basta que los candidatos ibañistas enarbolen programas de acción similares. Es necesario que el ibañista medio no experimente el proceso de desorientación a que inevitablemente conduce la existencia de dos o más candidatos.

Es fácil de comprender que los círculos opositores hayan logrado aglutinarse en torno a un nombre, por cuanto la motivación de lograr una revancha parece ser más fuerte que las discrepancias doctrinarias que, teóricamente, al menos, se pueden suponer que existen entre elementos tan dispares como comunistas y liberales. La actitud opositora es simplista y mezquina aunque los dirigentes se empeñen en demostrar lo contrario. Lo importante para ellos parece ser conseguir una victoria de cualquier modo.

Distinta es la situación de las fuerzas de Gobierno. Entre ellas no se dan abismos doctrinarios. Por el contrario, el largo proceso de la campaña y los diez meses de Gobierno han probado una evidenciable comunidad de propósitos en lo fundamental y, también, una honestidad de conducta que ha resultado ejemplarizante para los descarriados hábitos políticos que, por tantos años, se enseñorearon en la vida nacional. Sobre tales bases de identificación política y moral no pueden valer excusas como para que no se agoten todos los esfuerzos que conduzcan a una recia consolidación unitaria. Las difíciles circunstancias por que atraviesa la República requieren de esta unidad, y es de aguardar del patriotismo y cordura de todos una solución beneficiosa para la cumplida ejecución del Programa del 4 de Septiembre.

El candidato de la Oposición, señor Quinteros Tricot, se ha lanzado a la lucha electoral con el slogan de: "contra la mentira y el engaño". Como diría un español, "hay que tener riñones" para hacer uso de ciertas palabras que, en vez de apostrofar a los contrarios, son expresión inequívoca de su propia definición. Ellos, que han hecho una verdadera profesión del engaño y de la mentira organizados para servir deleznables intereses se permiten el atrevimiento de enjuiciar a sus adversarios con armas vedadas. Ni siquiera tienen imaginación creadora. Olvidaron justamente que una audición ibañista, durante la última campaña presidencial, usó de dichas expresiones, pero con la diferencia apreciable que su intención polémica correspondía auténticamente a una realidad administrativa, política y social.

Pero la Oposición no las tiene todas consigo. Recuérdese que los jerarcas liberales han debido de usar maña para tranquilizar a sus huestes juveniles a raíz del violento repudio a que dio lugar la adhesión al candidato prohijado por el Partido Comunista. Por otra parte, es un hecho indiscutible que la aludida decisión de la derecha ha sido recibida friamente por sus bases, fenómeno muy explicable si se atiende al carácter ambiguo e híbrido de la plataforma con que deberá presentarse a la lucha el candidato comunizante. Personas allegadas a esos círculos no hacen misterio de los dolores de cabeza que aquejan a los dirigentes desde hace días, cuando han tenido que ponerse a la ingrata tarea de elaborar un programa mínimo.

Nosotros, comprensivos de las enormes dificultades en que se encuentran los grupos adversos al Gobierno, les aconsejaríamos que reemplazaran los esquemas programáticos por presentaciones corales, farándulas, recitales poéticos y otras actividades, en las cuales los "comunistas" son maestros inimitables. En esta oportunidad, podrían contar con un magnífico número de fondo. Así, por ejemplo, el señor Quinteros Tricot sacaría a relucir sus excepcionales dotes de vocalista, deleitando al público con esa escogida composición musical del folklore, que lleva por título "Adiós pampa mía".

AL MARGEN DE LOS HECHOS

Creemos el "Crédito Popular Bancario"

En sucesivos artículos he presentado a ustedes diversos aspectos del floreciente y nefasto sistema comercial de las "ventas a plazo".

Hemos ido descorriendo los espesos velos que cubren esos negocios, que, en la gran mayoría de los casos, constituyen verdaderos sistemas de extorsiones, afincados en el engaño, la burla, la mentira y el engatusamiento del cliente.

Desgraciadamente, hay personas que la necesidad las arrastra al torbellino de las "cómodas cuotas mensuales" y un "pequeño pie" inicial; otras son víctimas del espejismo de las tan cacareadas "facilidades", que les hace dar el primer paso en el descalabro económico familiar, y aún existen las que, seducidas por la posibilidad, insinuada, de hacer un buen negocio, se dejan atrapar en las persuasivas redes de las engañosas "facilidades".

Así tenemos individuos que no comprarían, ni por nada, una máquina eléctrica para hacer panqueques; pero como en la vitrina de un negocio está exhibiéndose con un letrerito que dice: "por sólo mil pesos mensuales", entra y la compra. ¿Qué son mil pesos mensuales? Nada. Naturalmente que al comprarla no pensó en el costo total que le significará el artefacto. Claro que cuando se dé cuenta que su valor es el doble de lo que realmente vale, ya no podrá deshacer el negocio ni dejar de pagar las "letras", como lo explicamos en nuestros anteriores artículos.

Esto de comprar porque se estiman las cosas baratas, me trae a la memoria una sabrosa crónica de Camba, en la que nos relata el caso de un artista pintor que compraría, en el Berlín republicano del doctor Ebert, una cantidad fantástica de cuerdas, por considerarla una verdadera ganga, motivada por la desvalorización de la moneda. Pero, por desgracia para él, y para felicidad de los alemanes, el marco se afirmó y dió su pequeño brinco, sobreponiéndose a las contingencias que lo tenían aplastado, empezando su ascenso. El artista, improvisado comerciante, se encontró de pronto con un cordelito de no menos de seiscientos kilómetros de largo, y que cada día valía menos.

Alguien le preguntó:

—¿Por qué se metió usted en este lío? ¿Cómo va a soltar usted tanta cuerda? Y, ¿Por qué la compró, usted?

—¿Que por qué la compré? La compré porque era muy barata. ¡Cómo se ve que usted no entiende de negocios!

Así es, me digo yo. ¡Cómo se ve que no entendemos de negocios! Porque si entendiéramos, con seguridad el sistemita de "ventas a plazo" no existiría en nuestro país.

No podemos dejar de reconocer que es indispensable el "crédito" en la vida de muchos hogares, especialmente en los más humildes. La carestía de los elementos necesarios impide el poder adquirirlos al contado.

Es, en estos momentos, cuando el Estado debe evitar que los ciudadanos sean víctimas del agio y la especulación.

En un próximo artículo daré a conocer a usted una forma práctica y eficaz para poner término definitivamente a las "ventas a plazo", y a la vez para proporcionar "crédito" barato, y sin discriminaciones, a los hombres de trabajo, se entiende.

R. A.

DE MANUEL ZAMORANO

Recuerdos de la infancia

Escribí una vez que mi primera infancia —nadie sabe hasta qué grado se continúa en ella— transcurrió entre los agudos pitazos de las locomotoras que, cual seres vivos, se acercaban con su melena de humo negro y gris, desde el sur y del norte, a la vieja e incomparable Estación de Curicó. Montado en el techo de mi casa, durante largas horas de ensoñación, reconocía sus rostros acerados. La 214 era imponente, ruda, violenta: no suscitaba mi afecto de niño. En cambio, la 118 me saludaba sonriente y vaporosa. Tenía el encanto de una mujer joven y bella: su simpatía contagiaba y no sé por qué identificaba su esbelta y grácil figura con mi madre. Muchas veces, desde el incógnito observatorio, escuchaba a nuestro hermano mayor —gran conocedor de trenes—: "llegó el 13 y 14. Ahí viene mi papá...".

Era un hombre alto y corpulento, carrilano de tomo y lomo. Sobrio traje gris, orgulloso chaleco en que brillaba la gran cadena de oro —18 kilates—, y el enorme reloj Waltam, vigía incansable de partidas y llegadas, mostraban el ornamento casi militar de ese hombre voluntarioso y amo absoluto del tren. Botines de charol y abotonados, junto a la gorra azul marina, de rojo ribete, completaban la inconfundible vestimenta del gallardo ferroviario que era nuestro padre. Siendo tan distinto en su porte espiritual, él guardaba un notable parecido físico con el admirable Ezequiel de la Barra, también extraordinario vigía, pero del cotidiano suceder humano.

Sí, mi padre era conductor y nada menos que del tren "curao". ¿Quién no ha viajado alguna vez en ese fuerte organismo de acero, árbitro supremo de millones de pasajeros que confiaron sus esperanzas de llegar a puerto seguro? Otros tiempos, familiares, irreversibles, en que los "pavos" subían y bajaban del tren que manejaba a su real antojo aquel voluntarioso carrilano.

Solía llegar con él un corpulento alemán, agente de una importante fábrica de confites. Su visita constituía para nosotros —éramos cuatro hermanos— una delicia inenarrable. Después de comida abría una enorme maleta rectangular. En su interior, dispuestos simétricamente, aparecían hileras de frascos repletos de confites. Nuestros ojos maravillados y absortos contemplaban el tesoro policromático y brillante como de piedrería preciosa. El viejo caballero agarraba con sus manazas rubicundas cuatro frascos, pequeños y seductores, y vaciaba parte de su exquisito contenido en las manos ávidas de los cuatro niños. Luego ofrecía a mi madre una de sus mejores muestras. En pago de tan fina atención, nuestra madre retribuía más tarde con una velada de música y canto. En el salón reservado a las visitas de más alta alcurnia nos sentábamos todos y, a veces, se permitía a los niños tenderse a lo largo de la hermosa alfombra azul. Allí nos sorprendía el sueño que se dejaba caer mansamente, tenue como un manto de ternura maternal. Menos bondadosas y amantes de madre completaban la jornada de azobiadoras emociones, con una orden increíblemente breve y deliciosa: "Acostarse, niitos, que ya es muy tarde...".

Corría el año 20. Chile se estremecía al hechizo de un hombre que recorría el país entero. Una mañana, creo que fue domingo, uno de los palanqueros que viajaba con mi padre nos contó que llegaba "Alessandri". Recibimos una severa advertencia de no salir a la calle por ningún motivo durante todo ese día. Mi padre dijo, con no reprimida violencia: "¡Hasta cuando dejarán andar a ese hombre suelto, no ha hecho otra cosa que alzar a la rotada!". Me di cuenta que no lo quería. Más adelante supe que pertenecía a las huestes contrarias.

La orden de encierro excitó vivamente mi curiosidad, y ello me arrastró a tener mi primera emoción política. El rumor de la calle, inmenso y amenazante, llegaba confuso a nuestros oídos. Casi sin darme cuenta, a saltos trepé a mi viejo observatorio. Instalado cómodamente pude observar la llegada de la comitiva. "Don Arturo", acompañado de un grupo de caballeros de tongo fue recibido en andas por la multitud. Nunca había visto tanta gente reunida: masas de campesinos y de obreros rodeaban al candillo, cantando el "Cielito lindo". Mientras tanto, el orgulloso carrilano, como león enjaulado, se paseaba e impartía ásperas órdenes a las empleadas. Ahora comprendo, imagino su sensación de impotencia. El, que se sentía dueño moral de los ferrocarriles y de todo lo que se relacionaba con ellos, tenía que tolerar la presencia y el aplauso para un enemigo, como quien dijera, en sus propios dominios.

A medida que transcurrían los minutos, una emoción de curiosidad, cada vez más intensa, fue dándome valor y, por fin, asumí la decisión de allegarme a ese hombre que se me antojaba extraordinario. Atravesando los tejados me dejé caer por una muralla baja y, valiéndome de mil estratagemas, logré llegar al lado mismo del que fuera Presidente de Chile. Estaba mirándolo con mis cortos seis años, apretujado entre esa marea humana, cuando un hombre que vestía un guardapolvo amarillento grito, mirándome descompuesto y furioso: "Oiga, "don Arturo", el papá de este chiquillo está tirao p'al otro lao". Alcancé a ver al "León" que volteaba su vista para reconocerme y no supe de nada más. Transformado en liebre y con el corazón, sintiendo que se me escapaba por la boca, me escabullí por entre un laberinto de piernas. Muchas noches fueron testigos de mi infantil aflicción. (Aún se desconoce la repercusión exacta que ejerce sobre la personalidad humana esta clase de experiencias vitales, pero tengo la plena evidencia que su magnitud es considerable.)

M. Z.

La figura del día

JOSE MAZA, jefe de la delegación chilena en las Naciones Unidas, declaró: "La paz debe mantenerse y no hacerla".

Notas del Día

DAME TUS OJOS

Lo primero que se nos ocurre ensalzar cuando el amor nos toca, son los ojos de la amada. Los comparamos con el cielo, si son azules, o con la noche, si tienen profundas negruras. Nos extasiamos mirándolos, y cuando ellos se cierran estamos seguros de que ha desaparecido la luz y que el universo se ha sumido en tinieblas. ¿Quién que haya existido no ha sentido los estremecimientos de la vida y de la muerte ante una mirada plena de saetas? No es Cupido el que lanza sus flechas, son los ojos de la amada los que lanzan su dardos. Por ellos vivimos y morimos.

También son nuestros ojos el cristal por donde el alma se asoma al mundo y a sus maravillas. En ellos vive el color que está muerto en las cosas, y en ellos se espesan las sombras cuando el corazón se oprime. Han dicho los poetas que son las ventanas del alma. Pero son, al mismo tiempo, las puertas por donde se nos meten las visiones del paisaje, la luz de la alborada y las estrellas de la noche. Si la justicia tiene la vista vendada es porque le está prohibido conocer nada de la hermosura. Cerremos por un instante los ojos, y no nos encontraremos sino con nosotros mismos. Por ello, acaso, con miedo profundo, sólo cerramos nuestros ojos para dormir, y para empezar a sentirnos muertos. Muerte fingida la de los ojos cerrados. La mañana, con sus rosados dedos, los abre, y empezamos a mirarlo todo como si fuese una nueva y repetida creación. Son los ojos los que crean cada día el mundo que miramos, el matiz de las cosas, la belleza o la deformidad de los cuerpos. Fuera de nuestros ojos todo es mentira.

Pero este cristal no sólo suele empañarse, sino que se triza y se rompe a veces, como se rompe y se triza un vaso transparente. Los ojos ya no sirven y han dejado de traslucir la vida. ¿Qué hacer? El hombre ha inventado mil maneras de esquivar las malignas sorpresas de la naturaleza. En este caso, cuando ese minúsculo receptor que es la córnea ha dejado de transportar la luz, se la cambia, lisa y llanamente, por la cornea de un muerto. Es de lo que hablará hoy, desde la B.B.C. de Londres, el doctor Harvey Flack. El éxito de la operación de transplante depende, a más de la consumada pericia del cirujano, de la buena voluntad del público para donar sus ojos a un depósito central de córneas inmediatamente después del fallecimiento. Es decir, que los buenos ojos de un muerto han de servir para reemplazar los malos ojos de un vivo. Todo es cuestión de la "buena voluntad" del que ya no sabe nada de la luz.

Portentoso. Tal como va el mundo, puede llegar el día en que el amado le diga a la amada: dame tus ojos, dámelos. Y ella le contestó: sí, en mi testamento B.

Cartas al DIRECTOR

("Quisiera tener un diario escrito por el público".—Ibsen)

En resguardo moral infantil solicita la vigilancia policial

Señor Director: He leído con mucho interés el artículo de "B" publicado en LA NACION del jueves 10, y como soy un vecino del sector a que se refiere, quiero completar lo expuesto por el articulista.

Existe en Almagro con Aguilucho un callejón que bien merece el nombre de "callejón siniestro". Allí todos botan sus basuras y lanzan sus aguas servidas, lo que produce un nauseabundo olor que se esparce por todo el sector. Como si esto fuera poco, hay un sitio eriazo en Almagro con Brawn Norte que constituye el W. C. de cuanto vagabundo pasa por allí. Mis hijas y cuanto niño están obligados a transitar por ese lugar para ir o regresar del colegio, deben presenciar escenas de lo más inconvenientes de quienes se instalan allí medio desnudos.

Creo, señor, que esta situación merece ser considerada por las autoridades y disponer la vigilancia de un carabinero de punto, especialmente entre las 12 y 14 horas en resguardo de la integridad moral de los niños.

Atte.— I. H. de A., carnet Na 114840.

Algo más sobre la movilización

Señor Director: En comunas tan densamente pobladas como la de Quinta Normal y otras, es corriente que los buses, micros, liebres y expresos partan repletos desde sus paraderos terminales, en tal forma que los vecinos que viven en el intermedio del recorrido se ven imposibilitados para tomar movilización. Es lo que nos ocurre a los que vivimos en la Plazuela J. J. Pérez con Mapocho, donde se puede decir que está el corazón de la comuna.

¿No podría la autoridad municipal o la de transporte disponer paraderos terminales intermedios? A mi juicio, muy bien podrían establecerse paraderos escalonados, de tal forma que todos los vecinos tuvieran iguales posibilidades de movilización.

Saluda a usted.— Carnet N.o 448173, Santiago.

Aplaude las audiciones de radioemisoras

Señor Director: Se habla mucho de los malos programas radiales; pero para mí es un verdadero placer destacar que dentro de la mediocridad general, he logrado encontrar dos programas que sobresalen por su contenido cultural, completamente imparciales, y que están por encima de toda limitación política, ideológica o social. Me refiero al programa "Movimiento de Buena Voluntad Mundial", que se escucha por Radio Yungay, todos los jueves a las 17.45 horas, y a la audición "Hacia la Nueva Era", de Radio O'Higgins, todos los domingos a las 10.15 horas.

Me parece que es oportuno y conveniente aplaudir estos esfuerzos que tienden a elevar el nivel cultural del público.

Saluda a usted. — Pedro Alarcón Mira, Santiago.

Cuatro muertos y 50 heridos ocasionaron los accidentes del tránsito en Santiago

VARIOS CENTENARES DE ACCIDENTES LEVES NO FUERON REGISTRADOS

Más de cincuenta accidentes de tránsito con otros tantos heridos y cuatro muertos se registraron en las últimas veinticuatro horas, en la capital. Algunos de ellos —por la gravedad que revistieron— fueron trasladados a las diferentes Postas y hospitales de la capital, mientras los heridos leves, fueron enviados a sus domicilios. La Jefatura del Tránsito de Santiago informó que el número subido de los accidentes registrados, fuera de más de 200 accidentes pequeños usuales que no fueron estampados en los registros policiales, se debieron a que una gran parte de los accidentados, así como algunos choferes se encontraban en incipiente estado de ebriedad.

A las 12.30 horas de ayer, en el cruce de las calles Vivaceta y Santa María, un automóvil que se dio la fuga atropelló a Juan Urrea Contreras, de 49 años de edad, domiciliado en la calle 13 Norte de la Población Juan Antonio Ríos. El herido fue trasladado a la Posta más cercana.

—A las 14.15 horas, en la Gran Avenida esquina de Berlín, un vehículo no identificado atropelló a Eugenio Ulloa Ramírez, de 38 años de edad, domiciliado en Carmen Mena sin número, quien resultó con lesiones graves, por lo cual fue trasladado al Hospital Barros Luco para su tratamiento de urgencia.

A las 17.45 horas, en el cruce de las calles Borgoño y López, el automóvil E. M. 99 que huyó, atropelló a Francisco Castro Gómez, de 6 años de edad, domiciliado en la calle Quintana número 489. El menor herido fue trasladado a la Posta Infantil.

—A las 19 horas, en la esquina de las calles Echaurren con Avenida Bernardo O'Higgins el trolebús 862, gobernado por Alvaro Olivares, detenido, atropelló al obrero Osvaldo Curillaco Chilca, de 25 años de edad, quien se encontraba en avanzado estado de embriaguez. El impacto motivó la muerte inmediata de Osvaldo Curillaco, quien fue trasladado, minutos después, al Instituto Médico Legal.

—A las 19.40 horas, en el cruce de las calles Borgoño y Maruri, un microbús que se dio a la fuga, atropelló a un desconocido de más o menos 45 años de edad, ocasionándole la muerte inmediata. El cadáver fue trasladado a la Morgue.

—A las 19.45 horas, en la esquina de las calles Colón y Los Alpes, el auto XH 936, gobernado por Francisco Villarroel Valenzuela, detenido, atropelló a Segundo Estrada Vera de 55 años de edad, domiciliado en Apoquindo, sin número, quien fue trasladado, grave a la Posta de Providencia.

A las 21.30 horas, en el cruce de las calles San Pablo y Francisco Lobos, un automóvil no identificado, que se dio a la fuga, atropelló a Manuel Poblete Abarca de 54 años de edad, sin domicilio, quien se encontraba completamente ebrio. Fue trasladado a la Posta N.o 3.

—A la 1.25 de la madrugada, en la Avenida Bernardo O'Higgins, frente al número 3780, el tranvía número 741, gobernado por Francisco Hernández Toro, detenido, atropelló a Francisco Rivera Vargas de 46 años, domiciliado en Thompson 3470, ocasionándole una muerte instantánea. El cadáver fue trasladado al Instituto Médico Legal.

—A la 1.30 horas, en el cruce de las calles Bascuñán y Antofagasta un automóvil no identificado atropelló a Rodolfo Rivas Palersen, de 16 años de edad, domiciliado en Pasaje Pilar número 6, quien fue trasladado grave a la Posta N.o 3.

—A las 4.20 horas, en la Avenida O'Higgins, esquina de Subercaseaux, la camioneta XZ 220, gobernada por Juan Zúñiga Huerta, detenido, atropelló a Nancy Urbina Herrera de 24 años de edad, domiciliada en Condell 1334. Fue trasladada a la Posta Central.

—A la misma hora, señalada anteriormente, en la Plaza Venezuela, un auto no identificado, que se dio a la fuga, atropelló a un anciano no identificado tampoco, de más o menos 65 años de edad, ocasionándole una muerte inmediata. El cadáver fue trasladado a la Morgue Central.

Además de los accidentes narrados, ocurrieron mucho más, que por la levedad de las heridas ocasionadas, no fueron objeto de partes policiales.

AGRESIONES A BALA.— A las 19.40 horas, en el interior, del bar Magallanes, ubicado en la Avenida Matta, esquina de la calle Viel, algunas personas que se dieron a la fuga, motivaron una verdadera batalla campal en la que salieron a relucir puñales y pistolas, a consecuencias de la cual resultó gravemente herido Fernando Ponce Cavieres, de 58 años de edad, domiciliado en Tocornal 88, de Valparaíso, quien fue trasladado a la Posta número dos, donde fue sometido a una inmediata intervención quirúrgica, con el objeto de extraerle la bala. Quedó hospitalizado con diagnóstico reservado.

Varias horas más tarde, a las 4 de la madrugada, en el bar ubicado en la calle San Pablo número 3244, se produjo otro disturbio de proporciones que motivó la intervención de Carabineros. Algunas personas se trabaron en lucha. La pelea se generalizó. Salieron a relucir botellas, puñales y otras armas contundentes, hasta que Jorge Zamudio López, detenido, disparó un tiro de revólver a Florindo Maldonado Silva, de 18 años de edad, domiciliado en Esperanza 1284, ocasionándole lesiones graves, motivo por las cuales fue trasladado a la Posta número 3.

Además, de estas agresiones y riñas, se registraron muchas otras pendencias a lo largo y ancho de la ciudad. Sus consecuencias fueron menores, ya que las heridas producidas o la intervención oportuna de Carabineros, permitió que las simples bofetadas no llegaran a motivar hechos de sangre.

Sin embargo, Carabineros ha calculado estos heridos leves en más de 200.

UN MUERTO.— A las 15 horas de ayer, fue encontrado en la pieza de la casa ubicada en Roberto del Río 1326, el cadáver de Décimo Córdova, de 56 años de edad, quien presentaba graves heridas en la cara y en el cerebro. Un enorme tajo partía en dos la yugular del anciano. La Brigada de Homicidios se dió la tarea de ubicar inmediatamente a los autores. Se cree que Décimo Córdova estuvo bebiendo con algunos amigos, momentos antes de ser asesinado.

DOCE AGRESIONES.— Por razones desconocidas y con diversas armas se produjo ayer en los más apartados sectores de la capital, produciendo más 17 heridos que fueron tratados en las diversas Postas de primeros auxilios de la capital. Los hechos —en su mayoría fueron realizados por individuos ebrios.

A las 16 horas, en el cruce de las calles Morandé y Catedral, individuos no identificados agredieron a cuchillo a Rodolfo Pérez Candia, de 26 años de edad, soltero, domiciliado en Matucana 443, quien fue trasladado a la Posta de Primeros Auxilios número 3, donde quedó hospitalizado con diagnóstico reservado.

A las 17 horas, en el cruce de las calles Alvarez Toledo y San Gregorio, personas no identificadas que se dieron a la fuga agredieron a Luis González Mandiola, de 42 años de edad, obrero, domiciliado en San Roque 440, y a Sergio González Núñez, de 17 años de edad, amigo del anterior y domiciliado en la misma casa de la calle San Roque. El parte policial establece que ambos heridos fueron objeto de un doble homicidio frustado por parte de desconocidos, quienes utilizaron piedras para romperles el cráneo en diversas partes, y para desfigurarles casi completamente la cara a golpes. Ambos, agónicos, fueron trasladado al Hospital Barros Luco, donde recibieron las atenciones de urgencia.

A las 20 horas, en el cruce de las calles San Ignacio con Avenida Matta, también personas no identificadas que huyeron, agredieron a cuchillo a Fernando Sandoval Pedraza, de 33 años de edad, domiciliado en Placer número 489, quien fue trasladado con numerosas heridas en diversas partes del cuerpo, hasta la Posta número 2, donde recibió las atenciones de urgencia.

A las 23.30 horas, en la calle Santa Victoria número 0261, José Moncaya, que huyó, agredió a ladrillazos a Enzo González Ramírez, de 26 años de edad, quien fue trasladado a la Posta Central, en estado de coma.

A las 2.30 de la madrugada, en la calle Ramón Cruz, número 762, Gastón Vásquez Lira, detenido, hirió gravemente con cuchillo a su hermano Gerardo Vásquez Lira, de 27 años, domiciliado en Eyzaguirre 732, quien fue trasladado a la Posta Central para su curación de urgencia.

NO LES GUSTARON LOS AVIONES A CHORRO.— En los momentos en que los aviones a chorro argentinos que integraron el paso del escalón aéreo, sobrevolaron el Parque Cousiño, los 35 caballos de la banda del Regimiento de Artillería Tacna, se espantaron, huyendo hacia el centro de la elipse, en seguida doblaron hacia el sur, siéndoles cerrado el paso, por el público que se encontraba en ese lugar, finalmente volvieron hasta el sitio de donde habían partido, cuando fueron abajados por conscriptos de dicho regimiento y carabineros a caballo. El desbande de los animales se produjo cuando tres de ellos se asustaron al paso de los aviones a chorro, emprendiendo la carrera, que fué seguida por el resto. En los momentos de la huída del ganado, los músicos se encontraban descansando junto a sus caballos.

SOLUCION INTEGRAL AL PROBLEMA DE FALTA DE HABITACIONES EN EL PAIS

POSITIVO PLAN ESTA IMPULSANDO MINISTERIO DE OBRAS PUBLICAS

Las substanciales reformas introducidas al Ministerio de Obras Públicas y la nueva orientación que se ha dado a sus funciones, se están traduciendo ya, en proyectos y planes de indudable importancia, muchos de los cuales se encuentran en marcha. Entre las realizaciones inmediatas, de mayor interés figuran los proyectos de la Corporación de la Vivienda; ley que autoriza fondos para la construcción de obras de agua potable en Antofagasta; decreto que fijó el texto definitivo de la Ley General de Urbanización y Construcciones, etc.

CIEN MILLONES PARA OBRAS PUBLICAS EN CHILOE.—Para absorber la cesantía que produjo en algunas provincias del sur, la epidemia del tizón de la papa, el Ministerio hizo suyo un proyecto que destina cien millones de pesos para obras públicas en Chiloé, Llanquihue y Aysen. Se dará preferencia en este proyecto, a la construcción de caminos, especialmente, terminación del camino longitudinal sur hasta Quellón. Otro proyecto, determina la inversión de fondos para terminar el longitudinal norte hasta Arica.

PLAN DE CONSTRUCCION DE HABITACIONES.— Sin lugar a dudas, uno de los proyectos de mayor envergadura, es el que se refiere a dar solución al problema que significa la falta de habitaciones en el país. La Corporación de la Vivienda, está empeñada en hacer realidad un vasto plan de construcciones de casas en todo el territorio, empleando materiales de la región, a fin de abaratar los costos. La Corporación actuará de acuerdo con la Corporación Nacional de Inversiones, la que, con excedentes de las Cajas de Previsión Social, formará sociedades para la producción de materiales de construcción en gran escala.

Entre los planes inmediatos, figura la construcción de diez a doce mil casas, en todo el país, en un período no mayor de seis meses. Este plan se hará realidad con el concurso de la Corporación de la Vivienda, Cajas de Previsión de Empleados Públicos y Particulares, Corporación de Inversiones, Fundación de Viviendas de Emergencia y Dirección de Bienestar y Auxilio Social.

En Santiago se encuentra ya en marcha un proyecto que permitirá ja construcción de 1.391 casas de emergencia con una inversión superior a los cuarenta y ocho millones de pesos. Estas construcciones de emergencia se harán en un tiempo record y significarán la creación de tres nuevas poblaciones.

CADAVER DE UN HOMBRE ENCONTRO LA POLICIA EN CALLE R. DEL RIO

En el interior de su domicilio de la calle Roberto del Río 1326, fue encontrado el cadáver de Sócimo Córdova, cuya extraña muerte está investigando la Brigada de Homicidios.

Córdova fue hallado en su lecho, de espaldas, con profundas heridas en el rostro, hechas, al parecer, con arma cortante. Inútilmente los detectives revisaron minuciosamente la pieza ocupada por el occiso, sin encontrar huella alguna que señalara alguna pista.

Se espera el informe del médico legista, que posiblemente arroje alguna luz en este hecho.

EBRIO HIRIO AYER A BALA A UNA PERSONA

En el bar "Frontón", ubicado en calle San Pablo N.o 3244, ocurrió un hecho que causó justa alarma entre los parroquianos de este negocio. Según las investigaciones practicadas, Jorge Zamudio López, en manifiesto estado de ebriedad, sacó un revólver y empezó a disparar al azar. Uno de los proyectiles se incrustó en la pierna del muchacho Florindo Maldonado Silva, que se encontraba tranquilamente bebiendo en el mesón de la cantina.

Momentos después se hizo presente una pareja de carabineros que detuvo al autor de esos disparos. El herido fue enviado a la Posta N.o 3 de la Asistencia Pública, con diagnóstico grave.

INCENDIO EN EL MERCADO CENTRAL

A las 17.50 horas de ayer, en la cocinería número 59 del Mercado Central, de propiedad de doña Carmela Alejandra Semin, se produjo un incendio que redujo a cenizas una parte de dicha cocinería, así como causó daños en el puesto número 15, perteneciente a don Roberto Conden Conden. Por otro lado, las llamas alcanzaron a dañar, también, el puesto número 47 perteneciente a la firma Pandres Queirolo Hnos. No se produjeron desgracias personales. Los daños en los tres puestos afectados, fueron calculados en 200 mil pesos.

PERRA PERDIDA

ayer en el centro; tímida, grande, lanuda, gris, parece oso. Buena gratificación a devolución o ubicación. Pertenece a persona enferma, afectada.
FONOS: 35377 ó 62892

Inexacta información sobre nuevo Gabinete

Círculos oficiales desmintieron categóricamente la información de un vespertino de ayer, en el sentido de que se realizaban activas gestiones para organizar un Gabinete de Administración, que cristalizaría la semana próxima.

Tal información, expresaron los círculos informantes, carece de base. No han existido las gestiones de que habla dicho noticia, ni se ha examinado, en momento alguno, posibilidad de innovar en el actual Gabinete que comparte las tareas del Gobierno del Excmo. señor Ibáñez del Campo.

TRANSMISION RADIAL DE LA PARADA MILITAR

Todos los detalles del paso de las veinte unidades fueron radiodifundidos desde el Parque, por el Jefe de Relaciones Públicas del Ministerio de Defensa Nacional, señor Edgardo Andrade, quien además daba a conocer al público interesantes datos de cada Regimiento o Escuela.

De esta manera, la concurrencia pudo identificar rápidamente a cada unidad, cuando éstas avanzaban

Centenario mutualista terminó hoy

Con un acto que se llevó a efecto en Valparaíso, se puso término a la celebración del centenario mutualista que durante una semana se ha estado celebrando en nuestra capital.

Hoy se realizarán en Santiago los últimos actos conmemorativos, en el curso de los cuales se procederá a reconocer los servicios prestados a la mutualidad por antiguos dirigentes, que han cumplido más de 50 años de servicios efectivos en diversas instituciones del país. Los agraciados con estas distinciones pertenecen a la "Sociedad Igualdad y Trabajo", "Sociedad Protección de la Mujer", "Sociedad Fermín Vivaceta" y "Sociedad Empleados de Comercio".

Durante la sesión solemne de hoy, que se efectuará en el local de la Confederación Mutualista de Chile, calle San Diego N.o 29, se procederá a colocar en el salón de honor los retratos de los destacados dirigentes fallecidos, señores Francisco Latorre Boza y Guillermo Torres González.

Finalizarán los festejos con un almuerzo que se servirá en el local mencionado, al que se ha invitado a dirigentes gremiales, delegaciones mutualistas extranjeras y nacionales y autoridades. Esta manifestación es ofrecida por la Confederación Mutualista de Chile y la Federación Provincial de Santiago a la Sociedad Unión de Tipógrafos y como despedida a las delegaciones de los países amigos.

MAS DE 742 MILLONES DE PESOS HAN RECIBIDO EN ESTE AÑO LOS TENEDORES DE BONOS DEL ESTADO

$ 742.588.694.04, es la suma que, por concepto de intereses y amortizaciones han recibido en los ocho meses que van del año 1953 los tenedores de Bonos de empréstitos internos del Estado, que en el mercado bursátil se transan con los nombres de "Deuda Interna", "Pavimentación" y "Garantías Fiscales".

Los intereses fueron de 344 millones 901.966 pesos 51 centavos, y alcanzaron a $ 397.686.237 53 centavos, las amortizaciones.

En la Deuda Directa los intereses cancelados sumaron $ 283.144.101.35, y las amortizaciones pagadas ascendieron a $ 277.571.099.05.

En la Deuda Indirecta, o sea en empréstitos contratados con la garantía del Estado, dichos pagos sumaron $ 57.881.106.42 por intereses y $ 17.021.427.08 por amortizaciones.

En la Deuda Flotante, o sea en las obligaciones destinadas a financiar la construcción de habitaciones para el personal de las Fuerzas Armadas, Carabineros etcétera, los intereses fueron de $ 3.876.758.74 y sumaron $ 103.094.201.40, las amortizaciones.

Finalmente, en la Deuda Municipal, que corresponde a empréstitos contratados por los Municipios del país para financiar obras del progreso comunal, fueron pagados en intereses $ 32.938.978.28 y $ 53.849.752.15, en amortizaciones.

Tanto los Bonos "Deuda Interna" como "Pavimentación" y "Garantías Fiscales", cuyo servicio está a cargo de la Caja Autónoma de Amortización, han mantenido invariable su cotización bursátil, de 84 o|o, lo que significa que producen a quienes los compran un interés superior al 8 por ciento.

Como se sabe, estos valores se hallan exentos del pago de toda clase de impuestos y contribuciones, inclusive del Impuesto Global Complementario, liberación que alcanza tanto al capital que chilenos y extranjeros residentes invierten en dichos Bonos, como al interés que éstos les producen.

El referido interés es pagado semestralmente en Santiago por la Caja de Amortización, y en provincias por las oficinas del Banco Central o por las Tesorerías Fiscales.

MUY VISITADA HA SIDO LA EXPOSICION AVICOLA

La 31.a Exposición Nacional de Avicultura, que funciona en el Instituto Luis Campino, Alameda esquina Lira, es una expresión fiel de los notables progresos alcanzados por esta importante industria chilena en los últimos años. La gran variedad de aves de raza que se exhibe actualmente, según la opinión de los expertos en avicultura, supera en calidad a todas las que se han presentado en otras exposiciones.

El numeroso público que ha visitado este importante torneo industrial, ha demostrado su admiración por los hermosos ejemplares de aves de raza Leghorn Blanca Americana, Minorca, Catalanas del Prat, Wyandottes Blancas y Plateadas; Sussex, Rhode Island, Orpintong Leonadas y Negras y las New Hampshire, como asimismo por el conjunto de pavos bronceados, la variedad de patos, palomas mensajeras, bellos faisanes, canarios, conejos, artísticos acuarios con sus peces exóticos y los stands con miles de pollitos que tanto admiran las damas y niños.

Las instituciones organizadoras de la Exposición Nacional de Avicultura, a fin de fomentar el consumo de la carne de ave y huevos en el público, productos de vital importancia en la alimentación diaria del pueblo, tiene stands para la venta de gallinas recién sacrificadas y huevos en cajas de cartón corrugado a precios especiales.

El Casino de la Exposición ofrece al público permanentemente cazuela de ave, pollos a lo spiedo y huevos a la paila, todos ellos a precios populares.

RESTOS DE PILOTOS CHILENOS LLEGARAN HOY A LOS CERRILLOS

Para hoy a las 14 horas son esperados en Los Cerrillos los restos de los infortunados aviadores civiles chilenos, señores Jorge Pascal Lyon y Federico Nieman, que perecieron al caer el avión que tripulaban en las cercanías de la ciudad mexicana denominada Venustiano Carranza. El accidente se produjo cuando estos pilotos se dirigían, el martes próximo pasado, a la capital azteca.

Desde Los Cerrillos los restos serán conducidos a la Parroquia de San Ramón, donde se les erigirá una capilla ardiente. Los funerales de estos jóvenes pilotos de la aviación civil se llevarán a efecto mañana en el Cementerio Católico, después de una misa que se oficiará por el descanso de sus almas.

UN EBRIO ATACO A SU HERMANO CON CUCHILLO

Fue detenido por carabineros el muchacho Gastón Vásquez Lira, quien en estado de ebriedad atacó con un cuchillo a su hermano mayor Gerardo, de 27 años de edad. Este hecho delictuoso se produjo en calle Santa Cruz N.o 762, siendo el origen las reconvenciones que éste hizo a su hermano menor, por haber bebido con exageración. El ebrio no aceptó las observaciones que le hacía su hermano, y lo atacó armado de un cuchillo de cocina, ocasionándole una profunda herida en el brazo derecho, a pesar de ello, Gerardo logró desarmar a su hermano siendo después conducido a la Posta Central de la Asistencia Pública, donde quedó hospitalizado en vista de la gravedad de su estado.

SE FORMO BRIGADA DE EXPLORADORES GRAL. SAN MARTIN

La Brigada de Exploradores General San Martín, quedó fundada en la Población Vicente Navarrete, de San Miguel.

Fueron designados presidente de la nueva organización, el señor Aníbal Prieto, y vicepresidente, don Osvaldo Contreras.

La constitución de la Brigada de Exploradores General San Martín, se realizó como uno de los actos de celebración de Fiestas Patrias, organizado en la Población.

Deportistas del barrio Independencia adhirieron al candidato Pedro Foncea

El candidato a senador por Santiago de los partidos de la UNAP, don Pedro Foncea Aedo, fué proclamado ayer por la Liga Deportiva del barrio Independencia.

El acto contó con una entusiasta concurrencia, que se estimó en dos mil personas. Durante su desarrollo hablaron el diputado Sergio Recabarren, el regidor Mario Hamuy, el señor Plácido Contreras (presidente de la Liga Deportiva de Independencia), y el candidato, cuya aparición en la tribuna fué saludada con calurosos vítores y vivas.

El señor Foncea dijo que, cuando llegue al Senado "una de mis tantas preocupaciones, será el deporte, cuyo culto no sólo constituye un santo recreamiento del espíritu; fundamentalmente, el deporte fortalece el futuro de nuestra raza, cultiva a los niños, y hace mejores a los hombres del mañana."

A SAN ANTONIO.— En la mañana de ayer, el candidato, señor Foncea, se trasladó al puerto de San Antonio, acompañado por el diputado Recabarren, el regidor Hamuy, y los señores Enrique Soto Bascuñán y Arturo Contreras.

Se le proclamó en un imponente acto público, que evidenció su arraigo popular, y puso de manifiesto el entusiasmo y disciplinada organización de los cuadros departamentales y comunales de la Unión Nacional del Pueblo.

EN EL SECTOR EL SALTO.— El Movimiento Agrario del Pueblo proclamará mañana la candidatura del señor Foncea, en el sector El Salto de la Comuna de Conchalí.

El acto comenzará a las 20 horas, en la Plaza de El Salto, y a él concurrirán delegaciones del Partido Nacional Ibañista Femenino, Partido Progresista Femenino, Partido Agrario Laborista, más delegaciones de los centros obreros y deportivos del sector.

CITACION.— El Movimiento Agrario del Pueblo de la comuna de Malloco, cita a todos sus efectivos a un ampliado que se efectuará a las 20 horas de hoy, domingo en su local de Miraflores 272.

NUEVAS Y ENTUSIASTAS ADHESIONES RECIBIO AYER D. MAMERTO FIGUEROA

Los entusiastas partidarios del candidato a senador por Santiago señor Mamerto Figueroa, han continuado desarrollando una activa campaña para afianzar el triunfo de su abanderado en la elección extraordinaria que se efectuará el próximo 4 de octubre.

Terminadas ya las festividades patrias, los numerosos comités se reunirán los días de la semana venidera, en los diversos sectores de la capital, a fin de impulsar los trabajos electorales.

También se han tomado las medidas del caso para iniciar sucesivas visitas a las diferentes localidades de la provincia, en donde existe gran interés por escuchar la palabra franca del señor Figueroa Parot, y ofrecerle el apoyo de las clases populares.

Los dirigentes de esta candidatura ibañista organizarán comisiones para que visiten los barrios y agiten la propaganda en favor del ex Intendente de Santiago.

Mientras tanto, en su secretaría general, se continúan recibiendo valiosas adhesiones de todos los puntos de la provincia.

Damas liberales estiman inaceptable votar por don Luis Quinteros Tricot

Se ha informado que el presidente de la Juventud Liberal ha recibido una carta, firmada por numerosas damas, en la cual se le solicita obtener de la Junta Ejecutiva "la libertad de acción, como un medio de acallar (textual) los escrúpulos que tienen muchas de nuestras correligionarias, para quienes resulta inaceptable votar por un candidato marxista", en la próxima elección extraordinaria de un senador por Santiago.

Estas damas consideran que el señor Luis Quinteros Tricot, no puede interpretar los ideales doctrinarios del liberalismo, por tratarse de un candidato impulsado por los socialistas y comunistas, agrupados en el llamado Frente del Pueblo. Y terminan expresando que "con la libertad de acción se hace posible para cada uno, poder elegir el candidato que, en su opinión, estima que mejor interpreta nuestras anhelos doctrinarios sin violentar su conciencia".

La carta que comentamos, según la copia de ella, que se ha repartido a la prensa, aparece firmada por las siguientes damas: Ema Undurraga, Carmen Cerda, Mercedes Avalos, Marta Verdugo, Julia Levansine, Sara Izquierdo, Erna Davis y Berta Rodríguez.

Cooperemos con el CONSEJO NACIONAL de SEGURIDAD

Chalets estilo inglés, en el Barrio Cristóbal Colón. Constan de 3 y 4 dormitorios, un baño, living, comedor, cocina, servicios, entrada de auto y jardín. Vendemos con deuda hipotecaria y amplias facilidades de pago, por cuenta de nuestros mandantes.

PRECIOS: desde $ 1.450.000.-

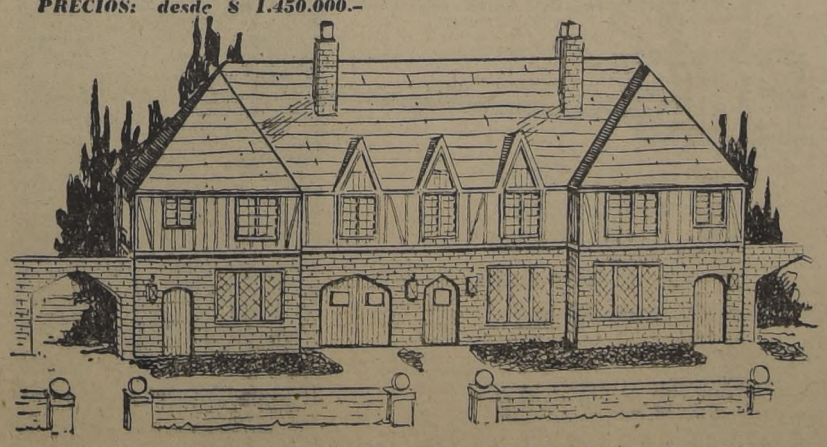

BANCO DEL ESTADO DE CHILE
Comisiones de Confianza
del Departamento Hipotecario y de Inversiones
HUERFANOS 1202

Casimiro Oveja
UNICO
DEPOSITO OFICIAL DE LA FABRICA
VENTAS AL DETALLE
EXISTENCIA RENOVADA EN
RAMON NIETO 921
(ESQ. BANDO ESPAÑOL CHILE)

"LA NACION"
LOS PRECIOS ESTAN CONGELADOS PERO ESTOS SON AUN MAS BAJOS!
FACILIDADES DE PAGO
Descuentos al contado
LAVADORAS $ 2.000.- Mensuales
3 kilos de ropa, desde $ 29.000.-
LAMPARAS desde $ 730.-
COCINA A PARRINA 2 platos, toda enlozada $ 1.650.-
Aire: Nacionales $ 3.200.- Import. $ 3.900
COCINA A PARRINA $ 625.- Mensual
JUGO $ 3.900
TERMOS eléctricos, desde $ 10.500.- Calentador Inmersión, Lonchera.
ENCERADORAS importadas, desde $ 10.800.- Nacionales, con y sin aspirador, desde $ 9.500.-
y miles de artículos: Medidores Eléctricos, Platos Cocina, Planchas sastre.
HORNOS industriales. Termostatos. RESISTENCIA para planchas, Import. EQUIPOS Fluorescen.
MIGUEL YAIKIN y CIA
B. O'HIGGINS 1169 · BANDERA 570

EN EL PALCO PRESIDENCIAL S. E. el Presidente de la República, Excmo. señor Carlos Ibáñez del Campo, sigue atentamente el programa de la Función de Gala durante la cual se interpretó en el Municipal la ópera de Leoncavallo, "Pagliacci". Junto al Presidente Ibáñez, el Presidente de Costa Rica, Excmo. señor José Figueres, huésped de honor de la capital, y algunos de los Ministros de Estado. Al lado del Presidente costarricense, el Ministro de Vías y Obras, señor Orlando Latorre. De pie, el Ministro de Economía, señor Rafael Tarud; el Ministro del Trabajo, señor Enrique Monti, y de Agricultura señor Alejandro Hales.

Acontece...

POR YOLANDA ROSS

NUESTRAS estaciones del año andan con el paso cambiado. A pesar de esto se dice que Chile tiene el clima ideal. No dicen lo mismo los que pasan permanentemente resfriados a causa de los bruscos cambios de temperatura. Esto no tendría importancia aunque todo el mundo sufriera de pulmonías, si no afectara directamente a las amantes de la moda. Cuando en Europa se están mostrando las colecciones de los trajes de invierno, aquí tenemos que buscar nuestras telas delgadas. Esto a veces se presta para confusiones. Dior revolucionó hace poco tiempo con su nueva moda de lucir piernas. Los trajes en que se presentó la falda corta eran trajes de crudo invierno. Aquí han pensado algunas que esto rige para "luego", y ya se ven más rodillas de las necesarias. Ojalá no comiencen ahora a vestirse de invierno por querer estar a última moda. A pesar de que aún no sería absurdo. Cualquier extranjero llegado a Santiago el dieciocho creería que la temporada de baja temperatura estaba iniciándose...

—•—

LAS COSAS siguen en la misma forma en otros tópicos también de moda. Junto con las faldas cortas, Europa y Estados Unidos han alargado sus cabellos. Mientras nosotros seguimos cortándolos al máximo. Las candidatas al título de Miss América, en el concurso que se efectuó en Estados Unidos, todas ellas llevaban melenas largas y lustrosas, igual a la que se usó hace algunos años en Chile. Las que llegan del extranjero también circulan por nuestras calles con sus cabellos largos. En el aperitivo y en las horas de comida del Hotel Carrera, Conchita Carracedo, esposa de nuestro compatriota, el artista Tito Davison, que llegaron hace poco a Santiago, es un ejemplo de la nueva modalidad. Trae el pelo rubio, esto también es una novedad en ella, la melena cae en ondas hasta sus hombros. Luce unos hermosos aros largos de esmeraldas, que la presentan un tanto exótica. Si el tiempo la acompaña viste un traje sastre gris que luce coquetamente con un echarpe ancho de color perla que lo cruza por hombros y brazos. Como recién llega al país, puede servir de pauta para ver lo que visten en otras tierras. En buenas cuentas, salvo uno y otro detalle, nosotros estamos igualmente bien, si no se exagera la nota. ¡Espérense para las faldas cortas!

—•—

DE VEZ EN CUANDO los títulos y cargos se cambian y suelen dejar en lugares un poco incómodos a los afectados. Como entre las muchas cosas que yo sé, poco figura la de no tener idea de grados militares. Para poder dejar a generales contentos, suelo nombrarlos entre los cadetes, esto es halagador para cualquiera. Igual me pasaría a mí, si me preguntaran en qué colegio sigo mis humanidades. Es confortable oír que a otros les pasa lo mismo. En días pasados, cuando el Club de Leones celebraba su sesión comida de Fiestas Patrias, el presidente de dicha institución, señor Gustavo Boetsch al nombrar a cada uno de los miembros de las Fuerzas Armadas invitados, ascendió a general al coronel Humberto Vilches. El coronel recibió el ascenso con las mejillas un poco coloradas, lo que indica que aún no era un ascenso merecido...

...Algunos diarios, también el nuestro, publicaron la fotografía del Embajador de La India en Argentina, que visita Santiago, señor Yung Alí Yavac. La foto lo mostraba a su bajada de El Interamericano. Esta misma foto ya figura en los archivos de los rotativos con todos los antecedentes del caso. Pero resulta que la tal fotografía le trajo un buen mal rato al distinguido diplomático hindú. El aceitunado rostro que se veía en ella era el de su secretario. Este ascenso sí que era serio. Pasar así no más a Embajador, sin haber tenido las dificultades pertinentes, no es cosa fácil. Por lo menos parece no serlo en la India. Aquí tenemos otras costumbres y nada nos sorprende. El Embajador Yung Alí Yavac hizo saber a algunas personas su desagrado por las publicaciones. Nosotros acusamos recibo de ello.

Y. R.

LA PRIMERA DAMA DE LA NACION, señora Graciela Letelier de Ibáñez, acompañada de las esposas de los Ministros de Estado, en el Palco Presidencial, durante la Velada de Gala realizada el Dieciocho, en el Teatro Municipal. En uno de los entreactos de "Pagliacci", la esposa de S. E. fue captada por nuestro reportero gráfico, junto con las señoras: de Parra, de Herrera, de Monti y de Tarud. La Velada realizada después de la comida que Su Excelencia y esposa ofrecieron al Cuerpo Diplomático residente, a los Ministros de Estado, y a las autoridades oficiales con sus respectivas esposas, fue la culminación de las Fiestas Patrias, y congregó en nuestro Primer Teatro a una numerosa y distinguida concurrencia que llenaba todas sus aposentadurías.

CRITICA MUSICAL

Presentación de "I Pagliacci"

La presentación de la ópera "I Pagliacci", de Leoncavallo, demostró en grado mayor aún que la de "Aída", la deficiencia de los **coros del Municipal**, que están aún muy lejos de poder afrontar su tarea, por fallar especialmente debido a su desatención a la batuta —de ello provienen las diversas imprecisiones, como destiempos, malas entradas, errores de ritmos— y a su falta de concentración para cantar —la causa de mala calidad de sonido, sobre todo en soprano y tenores, deficientes maneras de lugar, de frasear, afinación—, además que la ejecución careció permanentemente de intensidad expresiva y nivel artístico, de detalles, matización, mayor relieve, que aún se hizo más notorio en esta ópera por las exigencias de la movida y dinámica factura de las partes corales de tanta diversidad estilística folklórica y formal, respectivamente.

No cabe duda que la dirección de esta obra, a cargo de Roberto Puelma, advertiera seriedad conceptual hacia mayor envergadura interpretativa y aun impulso dinámico, en lo que se refiere a la realización de los elementos principales musicales de esta obra, cuya creación ha bastado para dar al autor fama mundial en el género operático. Pero no siempre, sobre todo durante el primer acto, la orquesta ha seguido las intenciones de la batuta por su habitual negligencia para tocar, conducta dentro de la cual se recalcó de nuevo la falta de afinación y calidad sonora, en especial en violines, flauta, trompeta y aún en cellos. Es cierto que el estilo orquestal de esta partitura exige considerable discriminación, al respecto, por la complejidad de sus elementos que en forma muy original y no carente de vuelo creativo comprenden ideas del naturalismo operístico (Bizet-Boito), con otras parecidas, incluso dramáticas del sinfonismo poemático cerca de Liszt y aun hacia un plano precursor de R. Strauss, además de mucha adhesión al lenguaje wagneriano que influyó no sólo en lo orquestal, sino hasta incluso en la frase vocal; todo aquel "cuadro" que cambia en el segundo acto, en que hay mayor cabida a elementos líricos clásicos y románticos de procedencia alemana y francesa (Gluck, Cherubini, Boildieu, Mehul, Lortzing, Flotow y otros) y debe hacerse especial hincapié que es la influencia lírica italiana propiamente tal, la que menos pesa.

Las partes vocales se caracterizan igualmente por una continua nota de alteración estilística, que tiende desde lo más lírico-sentimental, hasta lo vigorosamente dramático, por lo menos, en lo que se refiere a los papeles principales. A esto, el cantante debe prestar máxima atención. El elenco, por lo general, no ha desilusionado, al respecto, lo que no quiere decir que no haya incurrido en errores. Víctor Damiani, barítono, al dominar a fondo su papel en su estilo musical y de escena, se puso también a la altura de sus dificultades vocales (técnicas), y ha sido el único intérprete que supo unir todo en una homogénea línea dramática de estilo, incluso la sugerencia psicológica. Además, su voz pareció otra vez reforzada. El tenor Puma, lleno de entusiasmo, temperamento juvenil y de legítima emotividad expresiva, dio después de una pasajera reserva al comienzo, al papel, todo su contenido tan particularmente sentimental-trágico, a la vez, aunque en forma aun poco mesurada; se confirmó plenamente el carácter lírico de su temperamento de cantante. En muchos momentos, este artista no se mantuvo debidamente en tiempo y ritmo, al desatender las indicaciones del director, o se adelantó o se retrasó. Su escena ha ido elevándose en el curso de la presentación.

La soprano Gloria Alcázar se presentó en condiciones vocales mejoradas en comparación con años pasados, pues la voz está más afirmada (colocación), y ya no oscila en centro y agudos, como anteriormente, aunque hacia el sobreagudo falta volumen y color. La cantante interpretó su papel con expresión de sentimiento (lírico), pero no le dio aún el relieve contrastado en la frase hacia sus partes realmente dramáticas, de hondo apasionamiento, lo que no debía faltar. En afinación y cuadratura se mantuvo bien. El barítono Plazaola volvió al escenario en condiciones vocales y de estilo, para cantar como artista de calidad; en acción de escena aun le quedó cierta pesadez. Movimiento de manos en escena dejaron de desear por mayor soltura y orden; decorados y vestimentas no han correspondido precisamente al nivel de una verdadera función de gala.

Dr. A. G.

SU DESTINO

¿Queréis conocer vuestro futuro? ¿Saber cuál será vuestro destino? ¿Tenéis alguna desilusión amorosa o íntima? ¿Saber por qué vuestros negocios van mal? consulte de 10 a 12 y de 2 a 8 P. M.

Ella os dirá el medio de afrontar las dificultades de la vida; vencer en todas vuestras empresas; sus resultados son prodigiosos.

SANTO DOMINGO 1897

BAUTIZO.— En la Iglesia del Perpetuo Socorro, será bautizada hoy, Olga de las Nieves, hija de don Sergio Koppe Modey y de la señora Leocricia Sastre de Koppe.

Serán sus padrinos don Justo Segundo Oliva Carrasco y señora María Arroyo de Oliva.

TE.— Con motivo de su próximo viaje a Europa, sus amigas le ofrecerán un té de despedida, en el Hotel Crillon, el martes 22, a las 17.30 horas, a la señora Rosa Elgart de Salas. Las inscripciones se reciben en la caja del hotel

SECRETOS DE LA TIA PAULINA

Queridas sobrinas:

Los choclos son un alimento netamente chileno... Y para estos días de chilenidad podemos consumirlos perfectamente, aunque la temporada no haya empezado. Con un tarro de choclos en conserva y otros ingredientes se puede preparar un exquisito budín para seis personas, en la siguiente forma:

1 tarro de choclos	$ 26.—
50 gramos de mantequilla	10.—
1/2 cebolla	0.80
2 huevos	10.—
1/2 litro de leche	5.—
50 gramos queso rallado	10.—
Sal, pimienta y nuez moscada	1.—
Perejil y dos cucharadas de maizena	1.20
	$ 64.—

Se frie en el aceite la cebolla picada finita; se le agregan los choclos y se retira del fuego. Con la leche, mantequilla, maizena, sal, pimienta y nuez moscada se hace una salsa bien espesa; se le pone el queso rallado, el perejil picado, las yemas y claras, éstas batidas como para merengue. Se coloca en un molde de hornear enmantequillado y enharinado al baño de María.

Escúcheme a las 9 de la mañana por Radio Minería, donde explico personalmente las recetas, que enviaré a quienes la soliciten a la casilla 2626.

Hasta la próxima.

Tía Paulina

ESPEJOS
DE TODA CLASE DIRECTAMENTE DEL FABRICANTE
Vidriería AMERICANA
SANTO DOMINGO 1044
FRENTE CIA. DE GAS

REESTRUCTURACION DEL DEPARTAMENTO DE IMPORTACIONES DEL CONSEJO NACIONAL DE COMERCIO EXTERIOR

Atención al público

Con motivo de la reestructuración del Departamento de Importaciones del Consejo Nacional de Comercio Exterior, la atención al público, a partir desde el lunes 21 del presente, se hará de la siguiente forma:

GRUPO A

Sección XL del Presupuesto, excepto los ítem 11/03 a 11/04 a — b — c.
JEFE: señor Mario Varela. Atención al público en oficina ubicada en el segundo piso, al fondo.

GRUPO B

Sección I — II — III — IV — V — X.
JEFE: señor Juan Aguirre, en mesón segundo piso.

GRUPO C

Sección XV — XVI. Comercio invisible y margen del presupuesto.
JEFE: señor Raúl González. Atención al público, segundo piso, mesón, frente al ascensor.

GRUPO D

Sección VI — VII — XII — XIII y XIV.
JEFE: señor Sergio del Solar. Atención al público, segundo piso, ex distribución.

GRUPO E

Sección VIII, Item 11/03 — 11/04 — b — y c.
JEFE: señor Ciro Soto. Atención al público, edificio antiguo, segundo piso.

GRUPO F

Sección IX.
JEFE: señor Raúl Oyanedel Jeria. Atención al público: asesoría química, segundo piso, edificio antiguo.

SANTIAGO, 17 de septiembre de 1953.

DE TURNO
NUEVA FARMACIA CHILENA
MOLINA 609 - U. AMERICANA 618 - esq. Gay
FONO: 94203
ATIENDE SU PROPIO DUEÑO:
TIBURCIO GONZALEZ LABBE - QUIMICO FARMACEUTICO

CRETONAS
ETAMINAS
VELOS
CUBRECAMAS
CORTINAS
FUNDAS DE MUEBLES
CORTINAS DE baño nylon.
Aquí más barato, consúltenos
DEPOSITO YARUR
SAN ANTONIO 533 al lado del Capri. Teléfono 33906. Casilla 528

CONSERVAS

FALDAS
GRAN Surtido
EN MODELOS Y COLORES A SOLO
$438.-
ROSAS 1130 FABRICA

COMPRO JOYAS
SUPERANDO LAS MEJORES OFERTAS.
Joyería "San Antonio"
SAN ANTONIO 80

CURSOS DE MODAS
Corte y confección. Rápidos, económicos. Sistema moderno. Profesora especialista. Alumnas confeccionan trajes primer mes. Lencería. Clases diurnas y nocturnas. Ingrese hoy mismo. Si usted no queda plenamente satisfecha, se le devolverá su dinero. Cursos de 2 meses, convenientes para dueñas de casa.
DIPLOMAS VALIDOS
ACADEMIA NACIONAL
DE CORTE Y CONFECCION
EDITH DAVIES CORREA
Rosas 1353
M. C. R.

NANCY M.R.
GRAN SURTIDO EN
Faldas, chalecos y chombas finos, blusas de jersey, batista, nylon, etc. pañuelos de mano y cuello.
MAC IVER 266
CREDITOS

MODAS Betty
OFRECE CON GRANDES CREDITOS:
Modelos exclusivos en Batas, desde $ 1.450.—
TRAJES DE FIESTA y de calle.
TRAJES SASTRE, importados y nacionales, desde $ 2.800.—
TRES CUARTOS en todos los tipos, desde $ 970.— c/u.
ABRIGOS, desde 3.600 pesos.
SIN PIE
Bancarios, Ejército, Carabineros, Profesores y Municipales
MONEDA 884
SABADO ABIERTO TODO EL DIA

¡FUTURA! MAMA!
Trajes maternales, única especialidad europea. MADAME ANNY ofrece 120 diversos modelos. PATENTADAS FALDAS MAGICAS originales, ajustadas a los diversos estados de gravidez. Precios bajísimos, para cualquier presupuesto.
MORANDE 631 — 3º PISO
DEPTO. 31 - TEL 84077
SABADO TODO EL DIA (HAY ASCENSOR)

MODAS "HONET"
CREDITOS
TRAJES SASTRE — VESTIDOS
CHAQUETONES Y ABRIGOS
GRAN SURTIDO
Hechuras seleccionadas
SAN PABLO 960 (INTERIOR) FRENTE MERCADO

MADAME HELEN
CONOZCA SU DESTINO
La inquietud de su vida tiene explicación, su indecisión debe terminar. Su problema tiene solución. ¿Necesita usted resolver con éxito sus preocupaciones, y que la suerte le acompañe en todos sus asuntos personales? Suerte, bienestar y dicha en su inquietud de amor, negocios y salud. Consulte a MADAME HELEN, en su nuevo domicilio, ARAUCO 813, casi esquina San Francisco, donde seguirá atendiendo a su numerosa clientela. El prestigio de Madame HELEN está respaldado por diez años de trabajos en Buenos Aires y cinco en Santiago. Consulta de Quiromancia simple, cincuenta pesos. Consulta combinada de Quiromancia y Cartomancia, cien pesos. Sahumerios indios y egipcios. En Venta Legítima Piedra Imán. En la mañana, caballeros. En la tarde, damas.

Publ. Guzmán Hernández — 61566
La Loma de MACUL
Comuna de Ñuñoa.
Ofrezco SITIOS en el 2.o Sector del loteo "LA LOMA DE MACUL", con Urbanización completa en ejecución.
SITIOS
Superficie desde 220 m2.
Precio desde $ 70.000.
Forma de pago: $ 7.000 al contado y el saldo en 12 cuotas mensuales de $ 1.500.-
EN LA ZONA PRIVILEGIADA de MACUL
CARLOS OSSANDON G.
Nueva York 25 Sección Parcelaciones
SALESIANOS
AV. MACUL
DIAGONAL
AV. EL QUILIN
MACUL
AV. IRARRAZAVAL
ATENCION EN EL TERRENO:
18 — 19 y 20 solamente en la mañana. Automóviles a disposición de los interesados en el terminal de los micros Macul.

Delegación chilena reafirmó apoyo a las Naciones Unidas

NACIONES UNIDAS, 19.— (UP). — Dos sesiones celebró hoy la Asamblea General de las Naciones Unidas, continuando con el debate general con que se inician todos los años las sesiones de este organismo.

En la sesión de la mañana hablaron los delegados de Chile, Australia y Nueva Zelandia; en la sesión vespertina hablaron los representantes de Pakistán e Indonesia.

La sesión de mañana fue suspendida por la presidenta, señora Vijaya Lakshmi Pandir, de India, en vista de que no había oradores inscritos. La próxima reunión se realizará el lunes, a las 10 horas, cuando el principal orador será el delegado ruso, Andrei Vishinsky.

José Maza, de Chile, fue el primer orador de la mañana. Dijo que, aunque la situación internacional había mejorado algo desde el período anterior de sesiones, quedaban todavía pendientes muchos problemas y dificultades que podrían "alterar peligrosamente" la "débil coexistencia actual".

Añadió que, en este "clima de permanente vigilancia", la delegación chilena quería reafirmar su apoyo a las Naciones Unidas, diciendo que mientras más apoyo encuentre la organización mundial de parte de los gobiernos y los pueblos, mayores serán las probabilidades de lograr la paz.

El Ministro de Relaciones Exteriores de Australia, Richard G. Casey, habló a continuación para referirse principalmente a la próxima Conferencia de Paz en el Extremo Oriente, y rechazó las demandas comunistas para que la Conferencia incluya a varios "neutrales". Dijo que el arreglo del problema coreano era un asunto sólo de las partes directamente interesadas, y que solamente se complicaría el problema si se agrega a la Conferencia a otros países que nada han tenido que ver con el mismo en los últimos años.

El Ministro de Relaciones Exteriores de Nueva Zelandia, T. Clifton Webb, expresó la esperanza de que la celebración de la Conferencia coreana "no será demorada por tecnicismos y por esos interminables debates de procedimiento que solamente sirven para provocar frustración y desesperanza". Añadió que si realmente hay voluntad de paz de parte de la Unión Soviética, —"un cambio de corazón más que de tácticas"— Este es el momento de demostrarlo.

Mohammed Zafrullah Khan se refirió a los males de la "dominación política y explotación económica del hombre por el hombre" y condenó la actuación de Francia en Indochina, Túnez y Marruecos. Dijo que los cambios pacíficos eran deseables, pero preguntó qué podía hacerse cuando esos cambios eran "resistidos y bloqueados" por los que ejercen la dominación.

PERON LLEGA A EMBAJADA CHILENA.— BUENOS AIRES (Argentina).— El Presidente de la nación, General Juan Perón, asiste a la recepción ofrecida por el Embajador de Chile, doctor Conrado Ríos Gallardo, con motivo del 143.o aniversario de la Independencia de Chile. La foto muestra al General Perón, en esa oportunidad.— (Foto de Agencia Latina).

DURANTE CELEBRACION DEL ANIVERSARIO PATRIO DE CHILE.— BUENOS AIRES.— Con brillantes actos celebróse en la Argentina el 143.o aniversario de la Independencia de Chile. La foto muestra un aspecto de la recepción ofrecida por el Embajador de Chile, doctor Conrado Ríos Gallardo, y a la que asistió el Presidente de la Nación, General Juan Perón; el Canciller, doctor Jerónimo Remorino, Ministros nacionales, altos funcionarios, y numerosas y caracterizadas personalidades. (FOTO DE AGENCIA LATINA).

PERON LLEGARA A ASUNCION EL 2 DE OCTUBRE

ASUNCION, 19.— (UP).— El Presidente argentino, General Juan Perón, visitará esta capital, según informaciones de buena fuente. Conforme a ellas, el General Perón llegará a Asunción a bordo del yate presidencial "Tacuara" el viernes 2 de octubre. Después de una permanencia de tres días en ésta, el Presidente argentino partirá de regreso a Buenos Aires el lunes 5.

En el programa de agasajos figura una recepción que ofrecerá el Presidente Chávez en el Palacio de Gobierno, un desfile militar, otra recepción en el Club Centenario, y una gran concentración popular en el Estadio Nacional. Es probable que el Presidente Perón y su comitiva se alojen en la residencia presidencial, en la Avenida Mariscal López.

EPIDEMIA CAUSA LA MUERTE DE TREINTA PERSONAS EN PERU

LIMA, 19. (AL).— Una epidemia de origen desconocido, causó la muerte de 30 personas en la ciudad de Pomachoca, ubicada al sur de esta capital. En virtud de los temores de que el mal se extienda rápidamente por los contornos, numerosas personas han abandonado sus hogares, trasladándose a poblaciones vecinas.

Las autoridades sanitarias dieron cuenta que en Pomachoca existen varios enfermos de gravedad, mientras se trata de ubicar el origen del misterioso mal.

"Hombre que hace llover" provoca disputa con un Servicio Meteorológico

RIO DE JANEIRO, 19 (AL). — Los diarios cariocas dedican grandes espacios durante los últimos días, a la controversia que mantienen el servicio de meteorología y el ingeniero brasileño Janot Pacheco, que según el mismo, es el "fabricante" de las copiosas lluvias que se produjeron en Ribeirao Das Lajes.

La zona en la que se produjeron las lluvias, es la que tiene los lagos que suministran energía eléctrica a Río de Janeiro. Pacheco estuvo haciendo experiencias los últimos días para producir lluvias mediante un sistema que esencialmente, consiste en bombardear con "hielo seco" nubes artificialmente producidas.

Pese a que luego de las experiencias llovió copiosamente, el Servicio de Meteorología, afirma que las lluvias estaban previstas. Pese a todo, Pacheco decidió continuar con sus trabajos.

"Tribunal de Naciones Americanas" resolvería caso Haya de la Torre

CARACAS, 19 (UP).— El general colombiano Pedro Muñoz declaró que "un tribunal de naciones americanas" podría resolver la situación del asilo de Haya de la Torre.

Refiriéndose a la liquidación de las guerras, dijo que estas "han cambiado los fusiles por tierras para trabajar".

Al preguntársele sobre el caso de Haya de la Torre, manifestó que su solución podría encontrarse en la Décima Conferencias de Caracas que se efectuará en marzo del año próximo.

La delegación militar colombiana fue recibida por altos jefes militares venezolanos y tendrá audiencia mañana con el Presidente Pérez Jiménez.

El aniversario patrio de Chile es celebrado con entusiasmo en Mendoza

MENDOZA, 19. (AL).— La fecha patria chilena fué recordada en esta ciudad, por la numerosa colonia residente, con un gran número de actos.

Destacó entre ellos el homenaje del Cónsul chileno, Romeo Moreno, ante el monumento del Libertador José de San Martín, en la plaza que lleva el nombre de éste prócer, repitiéndose luego una similar ceremonia ante el busto de Eva Perón, en la plaza bautizado así en homenaje a la difunta esposa del Mandatario argentino.

Posteriormente, y con la asistencia del Gobernador de la provincia, se realizaron diversos actos de confraternidad en la Plaza República de Chile.

Fueron colocadas ofrendas florales ante el monumento a la Confraternidad, hablando el Cónsul General de Chile, Romeo Moreno, y el Ministro de Gobierno de la provincia de Mendoza, Roberto Mosso Furlotti.

Todas las ceremonias efectuadas en las diversas plazas y paseos públicos se vieron rubricadas por la asistencia de numerosos miembros de la colectividad chilena residente en Mendoza y por la presencia de muchos argentinos, ligados a Chile por diversas circunstancias.

EL INSTITUTO DEL COBRE DA A CONOCER CIFRAS DE PRODUCCION

NUEVA YORK, 19.— (UP).— Las reservas de cobre de la industria en Estados Unidos aumentaron en 19.967 toneladas, mientras que en los países productores extranjeros crecieron en 79.117 toneladas, durante los primeros ocho meses de 1953. Así lo reveló el Instituto del Cobre, señalando que los stocks de Estados Unidos, de 78.825 toneladas en poder de los productores y refinadores al 31 de agosto, eran superiores en 1.727 toneladas a los del mes anterior. Los stocks de países extranjeros eran de 209.220 toneladas, y ello supone un nuevo máximo del período de postguerra.

El informe del Instituto, que se distribuyó este mes más tardíamente que de costumbre, señala que la producción de cobre de sus fuentes primarias en los Estados Unidos fue durante agosto de 77.136 toneladas, vale decir, 2.488 toneladas por día, mientras que en julio había sido de 2.579 toneladas. En los ocho meses de referencia, la producción fue de 634.259 toneladas, lo que representa un diario de 2.610, mientras que la producción diaria para 1952 fue de 2.628 toneladas.

La producción de cobre de chatarra del metal y otras fuentes secundarias, fue en agosto de 5.569 toneladas, con lo que se elevó a 77.647 toneladas el total para los ocho meses del año, mientras que en todo 1952 esa producción fue de 46.003 toneladas.

La producción de cobre refinado fue en agosto de 106.749 toneladas, la menor en los meses que han transcurrido del año actual. El mes antes había sido de 112.570 toneladas. Para los ocho meses de 1953, esta producción suma 895.952 toneladas.

En los países extranjeros productores de cobre, sin incluir a Rusia, la producción de agosto alcanzó a 123.480 toneladas, con lo cual ascendió a 990.480 toneladas la producción de los ocho meses transcurridos en 1953. La producción de cobre de fuentes secundarias fue de 996 toneladas para agosto y 8.723 para los ocho meses, en tanto que la de cobre refinado fue de 90.340 y 763.316 toneladas, respectivamente.

DENEGADO VOTO DE CENSURA CONTRA EL MINISTRO C. PONCE

QUITO, 19.— (UP). — Después de una agitada interpelación que duró catorce horas, el Congreso Nacional, de gran mayoría conservadora, denegó a las siete de la mañana el voto de censura que se pedía contra el Ministro de Gobierno, Camilo Ponce Enriques. La votación fue de 73 contra 15.

Las principales cuestiones debatidas fueron: las violaciones constitucionales cometidas por el Gobierno que preside el Presidente Velasco Ibarra en los casos del destierro del Alcalde de Guayaquil, Carlos Guevara Moreno, y de la clausura de los diarios "La Nación" y "La Hora", así como la prisión de dirigentes sindicales, la incautación de libros llegadas de casas editoras rusas y la destitución de empleados y trabajadores de las oficinas y empresas gubernamentales.

El Ministro Ponce Enriques se defendió de las acusaciones que le hicieron los principales interpelantes, el senador Pedro Saad y el diputado Miguel Macías Hurtado, justificando las medidas gubernamentales con razones de seguridad del Estado.

La sesión se efectuó en un ambiente exaltado. Cada vez que hablaban los legisladores interpelantes, eran interrumpidos por los gritos de las barras populares partidarias del Ministro.

Los observadores de los círculos políticos democráticos manifiestan que el triunfo parlamentario del Ministro Ponce fue posible únicamente por la votación de la matoria de legisladores oficialistas, y que de otra manera habría recibido un voto de censura, pues no dio contestaciones jurídico-legales a las interpelaciones que se le hicieron.

CREYENTES ACUDEN POR MILES A VER MILAGROSA VIRGEN

MESINA (Italia), 19.— (U. P.).— Miles de sicilianos acudieron a Mesina para contemplar a la Virgen de Terracota, que, según dice la campesina Antonia Guista, lloró "lágrimas verdaderas" el 29 de agosto de este año, mientras la contemplaba.

La Virgen, esculpida en barro cocido, está empotrada a la pared, sobre el lecho de la campesina.

El doctor Roberto Canazi analizó el líquido que fluyó de los ojos de la Virgen, y declaró que contenía los mismos elementos que las lágrimas humanas.

Entre las diez mil personas que han llegado en los últimos días a Mesina para ver a la madona, hay muchos que aseguran que ha devuelto los movimientos a los inválidos, la vista a los ciegos, y curado de dolencias a muchos enfermos.

"Es una Virgen milagrosa", dicen.

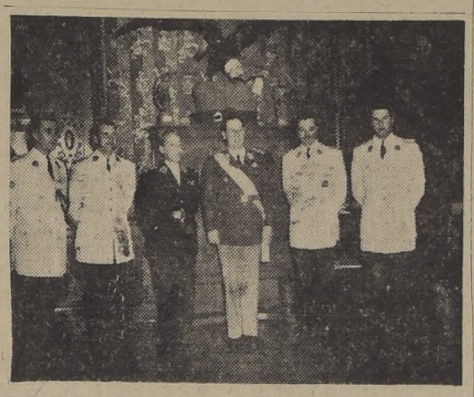

CARABINEROS DE CHILE, CON PERON.— BUENOS AIRES (Argentina).— Miembros de Carabineros de Chile que pasaron a saludar al Presidente de la Argentina, General Juan Perón. En la foto aparecen el Primer Mandatario y los jefes de la institución guardadora del orden del país hermano, a quienes acompaña el Jefe de la Policía Federal, señor Miguel Gamboa.— (Foto de AGENCIA LATINA).

Avión B-29 cayó en el Atlántico

SAVANNAH, 19 (UP).— Un avión B-29 del Servicio Meteorológico se hundió en el Atlántico a poca distancia de la costa de Carolina del Sur. Nueve tripulantes por lo menos fueron recogidos, pero hay siete que aún no han sido encontrados.

El avión se dirigía a las Bermudas cuando se desplomó y cayó en el mar ayer por la tarde, a 150 millas de Charleston.

Uno de los sobrevivientes informó que nueve de los tripulantes habían podido saltar al agua, pero que el resto de la tripulación, que era de 16 hombres, había permanecido en el avión.

El vapor "Seatrain Georgia" recogió dos sobrevivientes en una balsa, y dos más, también en otra balsa, fueron recogidos por el vapor "Nassau".

Dos sobrevivientes que flotaban gracias a sus chalecos salvavidas, fueron divisados desde un avión que dejó caer balsas de goma para auxiliarlos mientras los recogía un guardacosta.

Fueron las señales luminosas que encendieron los náufragos las que llamaron la atención. Inmediatamente nueve aviones y varias lanchas guardacostas se dirigieron al punto de la tragedia.

Según la relación de uno de los tripulantes, el avión se precipitó al mar al desprenderse uno de los motores y llevarse con él parte del ala.

ALEMANIA ROJA ANUNCIA QUE ABOLIRA EL RACIONAMIENTO

BERLIN, 19.— (UP).— El Vicepresidente de Alemania Oriental, Walter Ulbricht, anunció que el Gobierno comunista abolirá el racionamiento en esa parte de Alemania el próximo verano.

En un discurso pronunciado en el comité central del partido, dado a la publicidad por la agencia de noticias de Alemania Oriental, ADN, Ulbrich dijo que el Gobierno se proponía "terminar con el racionamiento en el verano de 1954, y establecer un sistema único de precios".

Las grasas, carnes, azúcar, leche y patatas, siguen aún en la lista de los artículos racionados, pero pueden obtenerse a precios más altos que los fijados en el racionamiento en las tiendas particulares.

Ulbricht dijo que las nuevas medidas económicas tendientes a mejorar el nivel de vida de la población eran consecuencia de la decisión adoptada por la Unión Soviética de dar por terminadas las contribuciones por concepto de reparaciones, devolver las fábricas que habían sido confiscadas al Gobierno comunista, y reducir el coste de los gastos de ocupación.

Esa decisión —dijo— permitirá que el Gobierno de la zona soviética aumente sus exportaciones y aproveche las utilidades que de ellas se obtengan para importar más artículos alimenticios y de consumo ordinario, y acrecentar también dentro del país estas industrias. Dijo que se rebajarían los precios de los zapatos, algodón, medias, pescado fresco, queso, cigarrillos, arroz, vino, cerveza y otros artículos más.

Rusia acordó ayuda a Corea del Norte

MOSCU, 19. (UP.). — La Unión Soviética ayudará económicamente a Corea del Norte para que se rehabilite y ensanche sus vínculos culturales con dicho país.

El convenio que así lo estipula se firmó hoy en Moscú por el Ministro de Relaciones Exteriores de la URSS Vyacheslav Molotov, y el Ministro de Relaciones Exteriores de Corea del Norte, Nam Il.

Las negociaciones se llevaron a cabo por una delegación encabezada por el Primer Ministro Kim Il Sung, que llegó a Moscú de Corea del Norte el 10 de septiembre.

Rusia pide que 4 países neutrales del Asia asistan a Conferencia de Paz

NACIONES UNIDAS (Nueva York), 19.— (UP). — La Unión Soviética pidió oficialmente que las Naciones Unidas realicen un debate especial sobre la solicitud de los Gobiernos de China comunista y Corea del Norte, de que se amplíe la conferencia de paz de Corea, para que participen en ella cuatro naciones neutrales de Asia, una de las cuales es la India.

La gestión fue hecha por el delegado soviético Andrei Vishinsky, quien pidió un debate en la fecha más próxima posible sobre el informe del Secretario General de las N. U., Dag Hammarskjold, que transmitió a la organización internacional un mensaje de los Gobiernos comunistas de Peiping y Pyongyang.

En ese mensaje dichos Gobiernos rechazan la decisión tomada el mes pasado por la Asamblea General de las N. U., de organizar la conferencia de paz en la que intervendrán las naciones que combatieron en Corea bajo el mando de las N. U. por un lado, y los dos citados Gobiernos comunistas por el otro.

VISHINSKY HABLARA EL LUNES. — Por otra parte las NU anunciaron que Vishinsky será el primer orador de la sesión que el lunes por la mañana realizará la Asamblea General para proseguir su debate. Los observadores creen que el delegado soviético no sólo hablará en apoyo de su pedido de debate sobre la conferencia de Corea, sino que también es posible que exponga un nuevo plan de desarme, ahora que Rusia posee el secreto de la bomba de hidrógeno.

El pedido soviético será considerado el martes por la mañana, por la Comisión de Iniciativas, donde es casi seguro que se lo rechazará. Sin embargo, es opinión generalizada de que, a pesar de la oposición de Estados Unidos, habrán indefectiblemente nuevas gestiones sobre qué países intervendrán en la conferencia de Corea.

VICEALMIRANTE CERVERA MURIO EN PUERTO REAL

CADIZ, 19.— (UP.— En la ciudad de Puertorreal falleció el Vicealmirante Angel Cervera, sobreviviente de la batalla naval de Santiago de Cuba. El extinto nació en 1878 e dirigió las campañas de Cuba y de Filipinas. Pidió su pase a la reserva cuando se proclamó la República.

Intentarán batir el record de velocidad en avión a reacción

LONDRES, 19 (UP). — Neville Duke, piloto británico de aviones a reacción, anunció que intentará establecer un nuevo record mundial de velocidad, sobre un circuito de 100 Kms.

Duke, considerado "el hombre más veloz del mundo", intentará la prueba a la una de la tarde en su "Halcón Cazador" escarlata.

LUCHARA POR LIBERAR A POLONIA.—

MANTIENEN PROTEGIDO A POLACO QUE DESERTO DE SU DELEGACION A LA NU

NUEVA YORK, 19. (UP.). — Marek Korbewicz, quien desertó a su llegada a Nueva York de la delegación polaca a la Asamblea de las Naciones Unidas, se encontraba hoy oculto en un lugar secreto, protegido por guardias armados contra posibles represalias de los comunistas.

Stefan Korbonski, jefe del Movimiento clandestino polaco durante la guerra mundial última, y que vino huido con su esposa en 1947 al Occidente, dijo que Korowicz saldría de su escondite el lunes, y que entraría a participar en la propaganda contra los "amos rusos de Polonia".

"Hemos creído prudente — dijo Korbonski—, por temor a que le acechara algún peligro, ocultarlo momentáneamente".

Añadió que Korowicz, durante el tiempo que ejerció una cátedra en la Universidad de Cracovia debió haber tenido que conducirse con extrema cautela. A Korowicz se le conocía sólo como perito en ciencia política; no pertenecía a ningún partido, por lo tanto "no inspiraba ninguna sospecha a los comunistas", agregó Korbonski.

Korbonski, que está en el secreto de los acontecimientos que precedieron a la deserción de Korowicz, dijo que éste, cuando el Ministro de Relaciones Exteriores polaco se le acercó para solicitarle que formase parte de la delegación polaca, hizo como que no le agradaba la misión, alegando que desconocía el idioma ruso, que no bebía vodka, y que no creía que le fuese posible llevarse bien con los miembros de la delegación soviética.

El Ministro polaco, a pesar de todas esas objeciones se mantuvo en sus trece y logró que Korowicz aceptase el encargo de formar parte de la delegación y venir a Nueva York, con el pensamiento constante de declararse en rebeldía y quedarse fuera del país.

INGRESARA A MOVIMIENTO LIBERTADOR. — Korbonski dijo que Korowicz ingresará en el movimiento para liberar a Polonia en Estados Unidos. Este organismo está íntimamente ligado a la emisora Europa Libre, desde donde Korowicz, transmitió a estas horas el relato de su odisea.

Korbonski añadió que las actividades del movimiento clandestino polaco se mantienen en mantienen en secreto absoluto. "Lo único que puedo asegurar es que existe".

Sin embargo —agregó—, es muy poco lo que puede hacer ese movimiento para liberar a Polonia del yugo comunista.

"Nadie puede creer —dijo—, que sin la ayuda del exterior puedan libertarse los países satélites. El movimiento clandestino no puede asumir esa responsabilidad. Sería un suicidio; pero al menos mantiene el espíritu de resistencia".

ABOGADO
SANCHEZ DEL POZO
Especialmente asuntos y juicios de matrimonio. Posesiones efectivas, particiones. De 11 a 12.30 y de 17 a 19 hrs.
Moneda 1137 — Of. 78
FONO: 80813

Cooperemos con la Nacional Seguridad

ROPA DE GUAGUA
Especialidad en artículos para recién nacidos. Tejidos a mano.
REGALOS
Santa Rosa 947
FONO 35526
CASA PARTICULAR

BUSES PULLMAN Mack A CHILLAN

AV. BUENOS 144 • TELEFONOS 67210 - 85224
ALEJANDRO RIOS MACKENNA

MUEBLES FINOS

Su hogar puede llegar a límites insospechables de Comodidad, Elegancia y Confort...
Goce ampliamente de la vida llevando a su casa un Fino Amoblado de Living ejecutado en nuestros talleres.
¡Capitales y artesanía chilenos especializados en muebles confortables!

LIVINGS: OFERTAS SELECTAS

LUIS XV, grande, CAPITONE, con marabú, cojines con pluma, tapiz a elección ... $ 39.500.—
NORMANDO FRANCES, 3 cojines, tapizado en brocato, cojín de pluma o resorte ... 23.900.—
SUPER-CONFORTABLE, doble cojín, 3 asientos grandes con flecos y marabú, tapizado con tapiz a elección ... 31.900.—
REDONDO CAPITONE "CHESTERFIELD", con flecos y marabú, 3 asientos grandes, también tapiz a elección ... 31.900.—
CHIPPENDALE GRANDE, 3 asientos, finísimo tapiz o cretona a elección, le recomendamos este amoblado ... 25.900.—
CAPITONE EN RESPALDO "CLARENS", grande, con flecos y marabú, muy fino y elegante ... 32.500.—
RICHELIEU, 3 asientos grandes, con flecos y marabú, tapiz a elección, cojines de plumas o resortes ... 32.500.—
REINA ANA, 1 sofá 3 asientos y 2 sillones, tapiz a elección ... 12.900.—
SILLON BERGERE, gran mueble, especial para regalo. Precio sin competencia ... 6.900.—

OFERTA ESPECIAL
PRECIOSO COMEDOR ESTILO CHIPPENDALE.
Gran oportunidad. ¡Precios sin competencia! Tapizado en felpa o brocato, color a elección, barnizado al duco $ 39.500.

COMEDORES:

LUIS XV, muy sólido y muy bonito ... $ 25.000.—
LUIS XIV, enchapado ... 64.000.—
LUIS XIV, sólido en placa ... 39.500.—
CHIPPENDALE grande, enchapado en nogal o caoba, amoblado muy fino ... 68.000.—
FRANCES NORMANDO, en placa, 8 piezas ... 19.900.—
SHERATON, sólido, en placa ... 39.500.—
SHERATON, enchapado en caoba o nogal ... 64.000.—
VITRINA CHIPPENDALE, enchapada ... 29.000.—
VITRINA CHIPPENDALE, sólida en placa ... 22.000.—

DORMITORIOS

SHERATON, 10 piezas, sobrio, elegantísimo ... 42.000.—
LUIS XV, 10 piezas, modelos exclusivos, sólido ... 44.500.—
FRANCES NORMANDO, 10 piezas, ¡Réclame! ... 27.500.—

GRANDES FACILIDADES
ATENCION ESPECIAL A PROVINCIAS
HECTOR ALARCON VENEGAS
Fábrica y Salón de Ventas ALAMEDA 240
TELEFONO 36778

C. ATTLEE ADVIERTE QUE NI COREA NI ALEMANIA PUEDEN UNIFICARSE POR LA FUERZA

LONDRES, 19 (UP).— Clement Attlee, líder del Partido Laborista denunció el "peligro" que entraña [illegible] a [illegible]nar de todo aquel que no se muestre en completo acuerdo con el criterio norteamericano".

En una transmisión de radio, Atlee manifestó que tal actitud, "altamente peligrosa", se puso de manifiesto cuando Estados Unidos se opuso a que India participara en la conferencia de paz de Corea.

"Me doy cuenta cabal, desde luego —dijo el líder laborista— de que los comunistas se regocijarán ante todo indicio de discordia entre los aliados de occidente, y de que hay elementos de Estados Unidos que reaccionan violentamente ante la crítica más insignificante contra el proceder norteamericano, pero, aunque soy el primero en querer la cooperación más íntima que sea posible con nuestros amigos del otro lado del Atlántico, ello no quiere decir que debamos acostumbrarnos de expresar nuestro propio criterio. Si en nuestra opinión nuestros amigos siguen un curso errado, nuestro deber, como amigos, precisamente, es hacérselos ver".

"Existe también en Estados Unidos —agregó— una creciente oposición a que el Gobierno Popular de China ocupe su puesto en el Consejo de Seguridad de las Naciones Unidas, puesto que le corresponde por derecho".

UNIFICACION DE ALEMANIA Y COREA

Attlee citó el caso de la oposición de Estados Unidos a India y China comunista como un indicio de que la "situación general internacional se ha deteriorado", y advirtió que ni Corea ni Alemania pueden ser unificadas por la fuerza. Manifestó también, que tanto el tratado de paz con Austria como la cuestión de Trieste, piden una solución inmediata.

Attlee se refirió, en seguida, a su reciente viaje a Yugoeslavia, en donde pasó unas vacaciones, y dijo que el país "se está encausando por un sendero muy diferente al de la vía totalitaria"; pero no hizo ninguna alusión a la cuestión de Trieste.

El líder laborista dijo también que había notado descontento en los países del telón de hierro y predijo que "a su debido tiempo, esos regímenes no podrán mantenerse en pie".

"Puede ser —agregó— que los gobernantes del Kremlin se den cuenta de que su sistema político es un fracaso y que, entonces, traten de granjearse la amistad de sus vecinos, sin pensar en dominarlos".

QUIERE APODERARSE DEL SUR DEL IRAN.—

CALIFICAN DE FANFARRONADA LA AMENAZA DE MASSER KHAN

TEHERAN, 19. (UP.). — El Gobernador militar de esta capital, Brigadier Farhad Dadsetán, manifestó que la amenaza de Masser Khan, jefe de la tribu Ghashghai, de apoderarse del Sur de Irán si no es libertado, el ex Primer Ministro Mohammed Mossadegh, "es simplemente una fanfarronada".

Dadsetán añadió que el Gobierno militar que preside Fazollah Zahedi, domina por completo la situación en el país, aunque ayer Masser Khan dijo que había reunido 70.000 hombres armados para apoyar su últimatum a las autoridades, y que su campaña revolucionaria contaba con la ayuda de los 200.000 miembros de su tribu. Dadsetán no ha tomado en serio esa amenaza.

Con todo, la policía informó que anoche allanó en esta capital una imprenta clandestina donde se incautó de paquetes de "comunicados" recién impresos, en los que pedía venganza contra las autoridades, y se atacaba al gobierno ilegal de Zahedi, dirigido por el Embajador norteamericano Henderson".

Añadían que "todos los nombres de traidores serán puestos en una lista negra. Cuando llegue el día de la victoria serán ahorcados".

Dadsetán informó que esas hojas impresas estaban firmadas por Masser Khan, aunque creía que eran obra de los comunistas.

Asimismo hizo saber públicamente que otros "elementos aventureros y agitadores" habían pegado lemas en favor de Mossadegh en las paredes del gran templo local Jameh Masjid mientras se oficiaban servicios religiosos.

La información agregaba que el ex diputado y supuesto cabecilla de un grupo de agitadores, Nazerzadeh Kermani, había sido detenido y expulsado de Teherán.

Las tropas hicieron en dos ocasiones fuego al aire para disolver manifestaciones cerca del referido templo. Varias personas fueron detenidas.

Mossadegh está encarcelado, a la espera del juicio que el Gobierno le seguirá por traidor.

ADVIERTEN SOBRE PELIGROS DE LA PARALISIS INFANTIL

ROMA, 19. (UP.).— Una comisión internacional de hombres de ciencia dió la voz de alarma hoy, acerca de los peligros que ofrece la poliomielitis, y advirtió que esta dolencia amenaza con convertirse en un grave problema en todo el mundo. Para aminorar los efectos y propagación de esa enfermedad, la comisión recomienda que se creen laboratorios de investigación regionales en todos los países.

La comisión tuvo palabras condenatorias para las prácticas en uso habitual de distribuir sin miramientos la globulina gamma, incluso entre personas que no han tenido contacto con la poliomielitis.

La comisión, que preside el doctor R. Paul, profesor de medicina preventiva de la Universidad de Yale, después de una semana de deliberaciones, presentó aquí su informe a la Organización de la Salud de las Naciones Unidas.

El informe dice que la epidemia de la poliomielitis presenta uno de los más formidables problemas de la salubridad pública de hoy, y que lo que causa mayor preocupación es "el fracaso completo hasta ahora en dominar la enfermedad".

El informe añade que "los tratamientos, a pesar de ser costosos y prolongados, son sólo un palliativo. Una célula nerviosa que ha sufrido daños irreparables no puede ser reemplazada".

Los hombres de ciencia aludidos recomiendan que la Organización de la Salud establezca laboratorios de investigación a través del mundo con el fin de llegar a una acción conjunta en el estudio de la enfermedad y sus efectos, y facilitar los medios necesarios que conduzcan a un examen e investigación internacionales del mal.

En el informe se hacen las siguientes recomendaciones al público durante una epidemia de poliomielitis:

Lavarse las manos antes de comer y después de haber estado en el retrete.

Evitar que las moscas se posen sobre los alimentos y lavar bien los alimentos que se comen crudos, tales como las frutas y vegetales.

Evitar contacto íntimo (dar la mano, uso o empleo de utensilios, toallas, etc.), con miembros de una familia en la que se ha manifestado un caso de poliomielitis. Estas precauciones deben adoptarse por espacio de tres semanas.

Tratar con cuidado toda enfermedad febril. Se aconseja un descanso en cama, o por lo menos, que se evite trabajar con exceso, por un período de una semana.

Debe evitarse que la población que habita en comunidad donde prevalece la poliomielitis vaya de un lado para otro.

A los funcionarios públicos que se vean frente a una epidemia de poliomielitis se les aconseja que no es necesario cerrar las escuelas públicas, prohibir congregaciones públicas o cerrar piscinas, siempre que las aguas de éstas estén adecuadamente clorizadas.

Igualmente —dice el informe—, no tendrían justificación cualesquiera restricciones que se establecieran en viajes internacionales.

SE DESINTEGRO EN EL AIRE UN CAZA DE LA RFA

CONINGBSY, 19. — (U. P.).— Un caza Meteor a reacción, de la Real Fuerza Aérea, se desintegró mientras volaba a gran velocidad, durante una exhibición aeronáutica, muriendo el piloto.

Dos espectadores salieron con heridas leves causadas por trozos del avión, pero afortunadamente la mayor parte de los restos del caza cayeron a buena distancia de la concurrencia.

LIVINGS

Nuevos y de ocasión. En todos los estilos: modernos, coloniales, franceses, ingleses, de tres piezas: permanente gran variedad. Vendemos por cuenta propia y ajena.

CREDITOS

CASA NINOVE

Huérfanos 611, esq. Miraflores
Sábados, abierto todo el día.

¡Evite los intermediarios!

MALETAS

PORTADOCUMENTOS, etc. Compre directamente en la

FABRICA

MALETERIA MUNDIAL

21 DE MAYO 665

JOSE M. SANCHEZ
Abogado,
Especialidad en

JUICIO MATRIMONIAL

Nulidad, divorcio, alimentos. Tramitación rápida.
AHUMADA 370 — OF. 606
De 10 a 12.30 y de 17.30 a 19.30 horas.

LEJOS CERCA — LEJOS CERCA

COMPRAR ANTEOJOS NO ES CUESTION DE PRECIO, SINO DE CONFIANZA.

Optica Oscar Hammersley

BANDERA 290
Frente Banco Edwards
Casilla 3164

NO CONFUNDA
Atención periódica a provincias.

El "Coraceros" pasa al trote frente a la tribunaoficial en la Parada Militar en Playa Ancha

LA LLUVIA HIZO UN PARENTESIS EN LAS FIESTAS PATRIAS DE VALDIVIA

Después de 160 días resplandeció el sol

VALDIVIA.— Después de 160 días de intensas lluvias y temporales, con un lapso de 42 horas de bonanza, resplandeció desde el viernes el sol, pudiendo incorporarse la ciudadanía de Valdivia, con visible entusiasmo y fervor patriótico a las fiestas aniversarias de nuestra Independencia.

El viernes se llevó a efecto en la Plaza de Armas, un acto cívico-patriótico, que culminó con un desfile, en el cual participaron el Regimiento "Caupolicán", Cuerpo de Bomberos, Brigadas de Boy Scout, Cruz Roja, establecimientos educacionales, instituciones gremiales, de beneficencia y sindicales. También, el mismo día se efectuó la inauguración de las ramadas, en presencia de las autoridades de la localidad.

Ayer, a las 12 horas, se realizó el cóctel ofrecido por el Intendente de la provincia, señor Alejandro Acuña, con asistencia de las autoridades civiles, militares, eclesiásticas educacionales y jefes de la Administración Pública. (ROSAS, Corresponsal).

FUNERALES DEL SR. LUIS HERRERA REYES SE EFECTUARON AYER

VALDIVIA.— Ayer se llevaron a efecto con gran solemnidad los funerales del prestigioso agricultor de la zona, señor Luis Herrera Reyes, quien, a su vez, era destacado miembro del Partido Agrario Laborista de la localidad. En las exequias se hicieron presente las autoridades de la localidad, dirigentes y miembros de la mencionada colectividad política y numerosa concurrencia. (ROSAS, Corresponsal).

DIPUTADO SAN MARTIN AGASAJADO EN PARRAL

PARRAL.— El viernes se les ofreció una manifestación en el Club Unión Social de Parral, al diputado señor José María Muñoz San Martín, y al ex Alcalde de la comuna, señor Guillermo del Solar. Ofreció la manifestación el Gobernador del Departamento, señor Guillermo Leiva. Hablaron a continuación los festejados, y cerraron la manifestación los señores Amable Soto y José Errázuriz. (CANDIA, Corresponsal).

Con entusiasmo se cumple programa de Fiestas Patrias en la comuna de Ñuñoa

ÑUÑOA.— Con todo éxito se ha seguido desarrollando el programa de Fiestas Patrias en Ñuñoa. La Municipalidad comunal programó los siguientes actos oficiales: viernes 18: retretas en las diversas plazas de la comuna. 10 horas, se llevó a efecto el solemne De-Deum en la Parroquia de la Plaza de Ñuñoa, con asistencia del Alcalde, don Guido Mujica, los regidores señores Guillermo Le Fort, Juan Alfonso Trejo y autoridades locales. 10.45 horas, izamiento del pabellón nacional en el edificio consistorial. Alocución patriótica a cargo de un oficial del Ejército. Reparto de premios a los bomberos, carabineros y funcionarios de Investigaciones. Diplomas y medallas que fueron distribuidas por el Alcalde, señor Mujica. Desfile del Cuerpo de Bomberos de Ñuñoa, Boys Scout, Cruz Roja, Defensa Civil, Club de Huasos, entidades escolares y deportivas. 13 horas, almuerzo en homenaje a los Veteranos del 79 en el Club Social de Ñuñoa. 15 horas, visita del Alcalde y regidores a los diversos sectores y poblaciones. 20.30 horas, retreta y baile en la Plaza Ñuñoa.

SABADO 19.— Se llevó a efecto una función de gala en el Teatro Dante a las 22 horas, con asistencia de las autoridades de la comuna y vecinos connotados.

DOMINGO 20.— A las 10.30 horas, se hará la repartición de premios a los clubes deportivos de Ñuñoa en el Estadio Municipal. Bailes populares en los diferentes sectores y clubes sociales de la comuna. El Alcalde y regidores, visitarán los lugares donde se han levantado fondas y ramadas. (RENATO SAEZ, Correcponsal).

INFRINGEN PRECIOS DEL QQ. DE HARINA

VILLARRICA. — Desde hace más de tres meses que la Compañía Molinera viene infringiendo los precios del quintal de harina, a pesar de los requerimientos del Subdelegado y de las denuncias de la Liga Contra la Especulación. La Compañía se niega a vender harina por menos de cinco quintales, y lo hace al precio de $ 580 y $ 590, en circunstancias que el precio oficial es de $ 574.40 el quintal de 46 kilos. (SUAZO, Corresponsal).

BARRANCAS CELEBRA SU MEJOR DIECIOCHO

BARRANCAS. — La comuna de Barrancas ha conmemorado este año uno de sus mejores 18, gracias a la preocupación de sus autoridades, tales como el Alcalde don Juan Guajardo; el primer regidor y presidente de la Comisión de Fiestas, don Benedicto Flores; el tesorero comunal, don Juan Flores; el Subcomisario de Carabineros, capitán don Mario Carreño y demás funcionarios.

Se realizó una solemne misa de campaña en la plaza Municipal, después de la cual el capitán Carreño pronunció una alocución patriótica. Hubo reparto de frutas, pasteles y golosinas a los niños de las Escuelas Primarias, y un cóctel en la Municipalidad.

Don Benedicto Flores hizo uso de la palabra para agradecer la amplia cooperación de los vecinos y autoridades. Lo mismo hizo don Juan Flores.

Hubo también competencias deportivas y concurso de bailes nacionales en las fondas instaladas en la Población Jardín Lo Prado, donde se desarrollaron los principales números del programa.

RODEO A LA CHILENA Y OTROS ACTOS HUBO EN CIUDAD DE MOLINA

MOLINA.— Con marcado regocijo y gran fervor patriótico, la ciudad de Molina celebró el aniversario de la Independencia Nacional.

Inusitado brillo alcanzaron el solemne Te-Deum oficiado por el cura-párroco, Pbro. señor Samuel Pérez y la concentración patriótica, efectuada en la Plaza de Armas, actos que fueron presenciados por las autoridades locales. En esta oportunidad, el capitán de Carabineros, señor Juan Yáñez Flores, pronunció una alocución patriótica.

Luego de realizarse diferentes y lucidos números, a cargo de los establecimientos educacionales de Molina, se procedió a hacer entrega a la Banda Municipal de cinco cornetines, que fueron donados a la institución por los comerciantes de la localidad. El acto de la Plaza de Armas, terminó con un desfile.

Las Fiestas Patrias culminaron con un rodeo a la chilena, que se realizó en la medialuna de la Viña Casablanca, en disputa de numerosos y artísticos trofeos.

Finalmente, en la noche de ayer se realizó una velada en el Teatro Municipal, organizada por el Centro "Democracia", de Molina. (FAJARDO, Corresponsal).

Especulan con arriendos y artículos de primera necesidad en Villarrica

VILLARRICA. — La escasez de habitaciones y locales para profesionales, mantiene en esta localidad los apetitos de la especulación en los arriendos. Otro tanto ocurre con los artículos de primera necesidad, en especial con el azúcar y la yerba mate. (SUAZO, Corresponsal).

NUEVOS SCOUTS FUERON INVESTIDOS EN LONTUE

LONTUE.— Los números que alcanzaron mayor relieve, en las Fiestas Patrias de Lontué, fueron: el izamiento del pabellón nacional en el Retén de Carabineros, la investidura de los nuevos Boy Scout, la promesa de servicio de las socias de Cruz Roja, el solemne Te-Deum, ceremonia religiosa, a la cual asistieron las autoridades locales y, un acto cívico-patriótico en el Teatro Municipal. (El Corresponsal).

CREEN QUE SEÑORA MAC LEAN SE HAYA UNIDO A SU ESPOSO

VIENA, 19 (UP).— Es muy posible —dijo la policía, esta noche— que la señora Melinda Maclean se haya unido a su marido— diplomático británico desaparecido— detrás de la cortina de hierro, siguiendo así el ejemplo de la familia Field, que uno por uno, desapareció en el mundo comunista.

Las investigaciones llevadas a cabo por las autoridades británicas y austriacas en cooperación con agentes del Servicio de Inteligencia militar norteamericano no han podido descubrir una sola huella en Austria de la esposa del diplomático británico, Donald Maclean, cuya fantástica desaparición en 1951 en compañía de otro colega suyo del Ministerio de Relaciones Exteriores de Gran Bretaña, nadie ha podido explicar.

La pista de la señora de Maclean y de sus tres hijos, se esfumó el viernes por la noche, 11 de septiembre, en la zona de Zurich, Suiza. La policía suiza cree que se internaron en Austria.

La policía austriaca se ve ante el impedimento de que una cuarta parte del país está ocupada por los rusos.

Los peritos del Servicio de Inteligencia Occidental se inclinan a creer que los rusos sirvieron de agentes de la señora de Maclean para hacer la travesía, con el objeto, posiblemente, de que se uniera a su marido en territorio comunista.

Donald Maclean y su colega Burgess del Ministerio de Relaciones británico, salieron de Londres el 25 de mayo de 1951 en dirección a Francia. Atravesaron el Canal de la Mancha en el vapor "Falaise" y desde entonces desaparecieron.

BREVES DE AMERICA LATINA

BUENOS AIRES, 19. (AL).— El Gobierno argentino designó nuevos representantes diplomáticos en Guatemala y Costa Rica. El primero de esos cargos lo ocupará el señor Julio Antonio Leguizamón, y el segundo, Jorge Benjamín Aquino.

RIO DE JANEIRO, 19. (AL).— Las fábricas de Río de Janeiro pararán un día por semana, con motivo de la escasez de energía eléctrica, pero de un modo tal que no perjudique sus cuarenta y ocho horas semanales de labor.

MICROS SANTIAGO-QUILLOTA

TARIFA: $ 85.—
POR CARRETERA PANAMERICANA
Sale de Santiago: 8.30 y 17 horas.
Sale de Quillota: 7.30 y 17 horas.
Paradero: Puerta Piscina Escolar.
Informes y reserva de pasajes:
TELEFONO 94222

COCINAS A PARAFINA
FACILIDADES
RADIOS SIN PIE
Timar Ltda.
NUEVA YORK 57

¿QUIERE VENDER SU RADIO?
PERO ESTA MALO...
No importa. Nosotros nos encargamos de vender cualquier receptor de radio de calidad, aunque esté descompuesto. En este último caso nos ocupamos de repararlo por nuestra cuenta, sin inversión alguna para usted.
Tenga la amabilidad de consultarnos
SOCIEDAD DISTRIBUIDORA Y COMERCIAL LTDA.
Huérfanos 611, esquina Miraflores
Teléfono 32065.

DESFILE MILITAR EN VIÑA Y FIESTAS CAMPERAS ENTUSIASMARON AL PUEBLO

Hoy finalizan los actos programados en toda la región

VALPARAISO.— El mal tiempo persistió durante toda la tarde con fuertes pero espaciados chubascos, que no obstante su intensidad, no aminoraron el entusiasmo de los habitantes porteños para conmemorar dignamente este nuevo aniversario patrio. Debido a esto los actos al aire libre debieron suspenderse, a la espera de que el tiempo mejorara. Pero ya en la noche poco después de las 22 horas se desencadenó una lluvia fuerte y pareja que se prolongó hasta las cuatro de la madrugada de ayer, para amanecer con algunos pequeños nublados y despejarse poco después, gracias a un regular viento del sur precursor del buen tiempo.

También en la bahía el tiempo mejoró, lo que permitió que se efectuaran las faenas de carga y descarga que se encontraban suspendidas por orden de la Gobernación Marítima en previsión de cualquier peligro mayor, procediéndose a "cerrar" el puerto para las embarcaciones menores.

FESTIVAL CAMPERO EN PLAYA ANCHA.— Al mejorarse el tiempo, se pudo seguir el desarrollo de los programas preparados al aire libre, y fue así como uno de los números que más llamó la atención y al que concurrió un mayor número de gente fue al gran Festival Campero en la elipse del Parque Alejo Barrios que comenzó a las 15 horas. Intervinieron en este novedoso torneo numerosos huasos de la región y los miembros del Círculo de Deportes Camperos de Valparaíso.

Los primeros, ávidos de participar en las diferentes pruebas y demostrar su habilidad y preparación. Se efectuaron varias carreras a la chilena, pruebas de riendas, presentación de huasos, etc., para poder otorgar los premios tanto individuales cuanto de conjunto como también por parejas. Para todas estas pruebas se designó como árbitro único al señor Antonio Torrealba Irarrázabal que fue nombrado especialmente por la Asociación de Criadores de Caballares.

PROGRAMA PARA NIÑOS. — Aprovechando el buen tiempo, en la Plaza Simón Bolívar frente a la Biblioteca "Santiago Severín", se efectuó en la mañana el novedoso programa elaborado para que participaran niños. Carabineros se encargaron de tender cordeles para dejar el espacio adecuado para desarrollar cómodamente las diversas pruebas programadas. Fue así como se dio cita alrededor de mil personas a presenciar esta competencia. Hubo diversas pruebas entre ellas, carreras de burro, de ensacados, en tres pies, ollas encantadas y finalmente el infaltable "palo ensebado" que fue el que mereció la aprobación general por el numeroso grupo de participantes que casi al llegar a la meta, se resbalaban y tenían que volver a comenzar.

FUNCIONES DE CIRCO, CINE, ETC.— Artistas del Circo "Royal" dieron una función en el amplio patio del Hospital Deformes, para distraer a los enfermos que podían levantarse de sus lechos. Esta función fue efectuada a las 15 horas y terminó a las 17, mereciendo justicieros aplausos los participantes. A las 19 horas, en la Plaza Echaurren, se exhibieron un buen número de películas de la Cinematográfica "Rumbo Film" que dirige el cameraman porteño Luis Bernal. El programa de la noche, tanto en la Plaza Echaurren como en la de O'Higgins, fue la segunda parte de los espectáculos folklóricos, suspendidos en la noche del viernes por el mal tiempo. A todos estos números artísticos la concurrencia de público fue enorme, no decayendo el entusiasmo en ningún momento.

EN VIÑA DEL MAR.— El número de mayor importancia celebrado en la vecina localidad de Viña del Mar fue sin duda alguna el homenaje a las Fuerzas Armadas, y que congregó un público extremadamente numeroso, gracias al buen tiempo que hubo desde temprano.

Se dio comienzo, a las 10.30 horas en punto, con los honores a las autoridades, para en seguida, procederse al izamiento de la bandera con los honores reglamentarios. Cumplido esta parte del programa el Decano del Cuerpo Consular acompañado de varios colegas procedió a colocar una ofrenda floral a los pies del monumento a O'Higgins que era ofrecido por el Cuerpo Consular de Valparaíso. Acto seguido se dió comienzo a la Misa de Campaña que fue oficiada por el Capellán del Regimiento N.o 4 de Caballería "Coraceros" y a su término, hubo una alocución patriótica.

Terminado esta parte del programa, las tropas tomaron colocación para iniciar un desfile de honor por escuadras, el Regimiento N.o 2 de Infantería Maipo y un destacamento de Defensa de Costa del Cantón Oriental para finalizar con el desfile de cuatro escuadrones del Regimiento "Coraceros" del General Prieto. Después del desfile las tropas se retirarón a sus cuarteles.

UN COCTEL OFRECIDO POR EL MUNICIPIO.— La I. Municipalidad de Viña del Mar y la Comisión de Fiestas Patrias ofrecieron, después de cumplido este programa, un cóctel en honor de los jefes oficiales de las Fuerzas Armadas en cuya oportunidad el Alcalde de la comuna, señior Waldimir Huber, ofreció esta manifestación, destacando el prestigio alcanzado por las Fuerzas Armadas de nuestro país, y la fecha que con tanto entusiasmo se conmemora en todo el país. Agradeció esta manifestación, a la que concurrieron gran cantidad de oficiales del Ejército, Marina, Aviadores de Quintero, de Carabineros, civiles, altos empleados de la Municipalidad, regidores, etc., el comandante del Regimiento "Coraceros". Hubo también numerosos brindis y la reunión transcurrió en un ambiente gratísimo.

DEPORTES EN "EL TRANQUE". Todos los números que habían sido suspendidos el día anterior, por el mal tiempo, se efectuaron en la tarde de ayer en el amplio campo deportivo de "El Tranque", como también se efectuó la primera etapa del concurso nacional de cuecas organizado por el Rancho Criollo, para seleccionar las parejas que disputarán la final del torneo que deberá hacerse en el día de hoy, para proclamar a los campeones de Chile de nuestro baile nacional.

Fue por esto que la concurrencia a todos estos espectáculos superó todos los cálculos hechos anteriormente. Nunca como ahora hubo un mayor entusiasmo para celebrar la fecha máxima de nuestra Patria, con un orden y compostura que habla muy en alto de la cultura de nuestro pueblo.

LAS JUNTAS DE VECINOS. — Por su parte las Juntas de Vecinos de las poblaciones Santa Inés, Forestal, Agua Santa, Miraflores Alto, Recreo, Chorrillos y Manuel Rodríguez, pudieron desarrollar cómodamente sus interesantes y novedosos programas al aire libre, efectuando diversos actos para sus habitantes, especialmente las competencias deportivas y jocosas para los niños, que contaron con premios en dinero que fue otorgado por la I. Municipalidad.

LOS FUEGOS ARTIFICIALES. — Los fuegos artificiales que debieron ser "cubiertos" para impedir su destrucción por la fuerte lluvia caída antenoche, y que están ubicados frente al Casino Municipal en Avenida Uno Norte, fueron quemados anoche ante una enorme concurrencia que asistió no solamente de la Ciudad Jardín sino que de Valparaíso. En esta oportunidad fueron quemadas hermosísimas piezas dirigidas por el pirotécnico señor Jorge Acuña y alusivas a la efemérides patria.

EN EL DIA DE HOY.— Tanto en Valparaíso cuanto en Viña del Mar y poblaciones vecinas se continuará desarrollando hasta darle término al programa que había sido elaborado, y que en parte fue suspendido el día 18 por el mal tiempo. Aprovechando el día domingo se pondrá término a los programas preparados.

Almuerzo en honor del Presidente Figueres y delegación de policía argentina ofrece hoy en Viña S. E.

VALPARAISO.— En el Palacio Presidencial de Viña del Mar, el Excmo. señor Carlos Ibáñez del Campo ofrecerá hoy al mediodía un almuerzo en honor del Presidente Electo de Costa Rica, señor José Figueres, y de los miembros de la delegación de la Policía Argentina, integrada por el Inspector General de Gendarmería, señor Miguel Zapico; por el Jefe de la Policía Montada, coronel don Alberto Emilio Lacoste; por el Jefe del Servicio de Gendarmería Nacional, coronel Jorge Guillermo Sabatini, y otros altos oficiales de la Policía Argentina, y de los integrantes de las demás delegaciones extranjeras que viajaron a nuestro país a participar en el programa oficial de Fiestas Patrias.

Espectáculos de hoy en Valparaíso

AVENIDA (5184).— El robo del vagón blindado, El caballero audaz y Casada y sin marido.
COLON (2949).— Sinfonía eterna. Agregados.
CONDELL (2027).— La gallina de los huevos de oro y Música en el alma.
IMPERIO (4567). — La bailarina infernal. Agregados.
METRO (2111). — Fusilería de la India.
PACIFICO (6057).— Acuérdate de vivir.
REAL (2640). — Moulin Rouge. Agregados.
RIVOLI (2268).— La fuerza de las armas y La bestia magnífica.
VELARDE (4054).— Acuérdate de vivir.
VALPARAISO (5522). — Moulin Rouge.
VICTORIA (3778).— Aladino y la princesa y Fuerte de gloria.
MUNICIPAL (Viña del Mar—81739) Un beso en la noche.
OLIMPO (Viña del Mar — 81380). Torres negras.
RIALTO (VIÑA — 81908). — Gilda y El bombero atómico.
REX (Viña del Mar — 85050). — La sombra del demonio.

NOTA.— Los números entre paréntesis corresponden al teléfono de cada sala.

UNA CAMIONETA SE ROBARON EN CONCON

VALPARAISO.— El comerciante don Agustín Gómez Ahumada se presentó a la Comisaría de Carabineros de Santa Inés a exponer que desde la puerta del Restaurante "Rancho Criollo", ubicado en Concón, le robaron la camioneta de su propiedad, patente XI-714, de Providencia, que avaluó en la suma de 450.000 pesos.

Se dio cuenta de este robo a las diversas unidades de Carabineros e Investigaciones para ubicar el vehículo perdido.

VOLCAMIENTO DE UNA AMBULANCIA

VALPARAISO.— Uno de los patrulleros de Carabineros encontró volcada y abandonada a la ambulancia de la Cruz Roja de Villa Alemana a la altura del poste 23, del camino Variante Achupallas.

Según averiguaciones practicadas en la Asistencia Pública de Viña del Mar, se pudo comprobar que la ambulancia sufrió el accidente cuando conducía desde Villa Alemana a Viña del Mar a la enferma Julia Méndez Fredes, que estaba próxima a dar a luz.

El chofer Luis Sánchez Herrera y la enferma resultaron con lesiones leves, y ambos fueron atendidos en la Posta de Viña.

EN PLACILLA SE COMETIO UN ROBO DE FULMINANTES

VALPARAISO.— Don Jorge Tobar Sandoval, empleado del Departamento de Caminos en la vecina localidad de Placilla, se presentó a la Tenencia de Carabineros y denunció que de la bodega que tiene allí la firma Almaza y Compañía, se habían sustraído 6.900 fulminantes, con un valor superior a los 60.000 pesos.

Los autores del robo, para cometerlo, procedieron a descerrajar la puerta de la bodega.

Movimiento de vapores en Valparaíso

SURTOS EN EL PUERTO
MAULLIN, en reparaciones; SANTIAGO, APOLO, RIO BLANCO, VILMA DAN, ACONCAGUA, POYEHUE.
EN EL DIQUE VALPARAISO
ALBERTO HAVERBECK y PUNTA ARENAS.
LLEGAN:
—Hoy:
APOLO, de Iquique.
RIO BLANCO, de Iquique.
VILMA DAN, de Nueva Orleans.
ACONCAGUA, de Talcahuano.
—Mañana:
CANELOS, de Corral.
SALEN:
—Mañana:
VILMA DAN, para Nueva Orleans.
LOA, para Antofagasta.

DEFUNCIONES

Ha dejado de existir nuestro querido deudo, don
EDUARDO REYNALS GAJARDO
Sus restos serán sepultados hoy en el Cementerio General, después de una misa que se oficiará por el eterno descanso de su alma en la Parroquia de La Estampa (Independencia 633), a las 11 horas.
La familia.

Ha fallecido don
FEDERICO NIEMANN NUÑEZ
Sus restos serán trasladados hoy en la tarde, a la Parroquia San Ramón, para ser sepultados en el Cementerio Católico, después de una misa que se oficiará por el descanso de su alma a las 10 horas, mañana lunes.
El personal de la firma Vila, Pascal, Tocornal y Cía. Ltda.

Ha fallecido don
FEDERICO NIEMANN NUÑEZ
Sus restos serán trasladados hoy en la tarde, a la Parroquia San Ramón, para ser sepultados en el Cementerio Católico, después de una misa que se oficiará por el descanso de su alma, a las 10 horas, mañana lunes.
La familia.

Ha fallecido don
JORGE PASCAL LYON
Sus restos serán trasladados hoy en la tarde, a la Parroquia San Ramón, para ser sepultados en el Cementerio Católico, después de una misa que se oficiará por el descanso de su alma, a las 10 horas, mañana lunes.
La familia.

El directorio del Círculo de Empleados de Famae tiene el sentimiento de comunicar el sensible fallecimiento de su secretario, señor
RENE RODRIGUEZ HERRERA
(Q. E. P. D.)
Sus funerales se efectuarán hoy, partiendo el cortejo al Cementerio General de la Capilla de Famae, Avda. Pedro Montt 1746, después de una misa que se oficiará a las 9.30 horas, en dicha Capilla.
El directorio.

Tenemos el sentimiento de comunicar a nuestros familiares el sensible fallecimiento de don
RENE RODRIGUEZ HERRERA
Sus funerales se efectuarán hoy, a las 10 horas, partiendo el cortejo al Cementerio General, después de una misa que se oficiará a las 9.30 horas, en la Capilla de Famae, Avda. Pedro Montt 1746.
Su esposa, hijos y hermanos.

Tenemos el sentimiento de comunicar el fallecimiento de nuestro querido esposo y padre, don
LUIS QUEZADA PRADO
Sus funerales se efectuarán hoy, en el Cementerio General. El cortejo partirá a las 16 horas, desde su casa habitación, calle Dublé Arellano N.o 1840 (por Independencia).
Su esposa e hijos.

UNIVERSAL TEXTIL LTDA.
Ventas directas al público
440 - Irarrázaval - 440
(Frente al cine "Andes").
Ofrecemos un gran surtido de colores de lana Magnolia y lana Jazmín. Grandes rebajas para fabricantes y comerciantes.
Irarrázaval 440

VIRADOS
Trajes y Abrigos
$ 800.—
* ZURCIDOS INVISIBLES
TRANSFORMACIONES
LIMPIADOS EN SECO Y VAPOR
TEÑIDOS ULTRA RAPIDOS
ARREGLOS EN GENERAL
CLINICA DE TRAJES
HUERFANOS 1424

CALZADO señoras, señoritas, caballeros.
ABRIGOS señora con sólo
$ 50 SEMANALES
y un pequeño pie, le entregamos al momento, calzado para damas, niños y caballeros
CASA GONZALEZ CHAVES
FRANKLIN 1061

SASTRERIA
Juan José Jara
HECHURAS FINAS:
$ 1.900.—
UN CORTE ESPECIAL PARA CADA CUERPO
21 DE MAYO 617
Segundo piso - Local N.o 7 (Edificio nuevo)

LUTOS
EN 8 HORAS
Tintorería "Las Novedades"
Servicio a domicilio
SAN FRANCISCO 435
Teléfonos 86535 - 62935

FUNERALES LA CENTRAL
SAN ANTONIO N.o 449
TELEFONO 32595
SAN DIEGO N.o 2301
TELEFONO 54079
Servicios eficientes y Económicos
CONSULTENOS CUANDO LOS NECESITE

NO HABRA TORNEO S. A. DE FUTBOL EN 1954

RIO DE JANEIRO, 19.— (AL).— El vespertino "A Noite" anuncia en su edición de hoy que la AFU, Asociación de Fútbol Uruguayo, decidió suspender el campeonato sudamericano extraordinario de fútbol que se iba a efectuar en Montevideo en enero y febrero del próximo año.

El principal motivo que se dió —según el diario, para tal decisión en círculos uruguayos— es que la fecha de la realización del campeonato aludido coincide con las que se programaron para las eliminatorias de la zona sudamericana de la Copa Mundial del Fútbol.

Sin embargo, el diario agrega que la Federación Uruguaya pretende realizar un torneo denominado "Copa Montevideo", esperando la organización del seleccionado brasileño para luego invitar a un club carioca.

El que gane queda segundo

Fuerzas equiparadas lucen Wanderers y Audax

HOY QUEDARA INAUGURADO EL AUTODROMO DE LIMACHE

Con la participación de numerosos ases nacionales del volante, hoy será inaugurado en Limache, con un novedoso festival deportivo, el autódromo de dicha localidad, y que viene a ser el primero en su género en el país.

Esta reunión ha sido organizada por el Club de Volantes de Limache, bajo el auspicio de la I. Municipalidad de Limache y el control técnico del Automóvil Club de Chile y la Asociación de Volantes de Valparaíso y Viña del Mar. Los fondos que se recauden en este festival se destinarán, íntegramente, para ayudar a los damnificados limachinos del último temporal.

El programa que se ha confeccionado es el siguiente: 10 horas, ceremonia inaugural. 11 horas, pruebas ciclísticas. 11.30 horas, piques de clasificación de la prueba automovilística. 12.30 horas, pruebas camperas. 14.30 horas, pruebas motociclísticas. 15.30 horas, carrera de autos carrozados. 16 horas, presentación aérea. 16.15 horas, carrera de autos de pista y 16.45 horas, gran carrera automovilística para coches de fuerza libre.

Entre los volantes metropolitanos que tomarán parte en esta reunión destacan Nemesio Ravera, Tito Fernández, Ismael González, Oscar Cremer, Teobaldo Díaz, Alberto Schwartzman, Raúl García, Edmundo Meza, Patricio Achurra y Jaime Vergara.

CLASICO DE LOS VERDES.— Es el que protagonizarán esta tarde en Ñuñoa, Audax Italiano y Wanderers. Con iguales pretensiones —tienen 17 puntos cada uno— los dos aspiran al triunfo con fe parecida. Y buena parte de ella la funda Audax en la labor de su delantera, donde el puntero Martínez destaca como uno de sus valores más positivos.

CERCA DEL PROMEDIO de tres goles por partido anda la delantera de Wanderers. Vale decir, que es una de las más positivas del torneo. Integrado por excelentes valores, el quinteto porteño hace buen fútbol, y en su presentación más reciente demostró haber recuperado toda su eficacia, al batir en cinco ocasiones la valla de Unión Española. Esta tarde, frente a Audax, jugarán los cinco forwards titulares, que son los que aparecen en la foto: Rodríguez, F. Díaz, G. Díaz, Fernández y Peña.

Es el mejor match de hoy

Por la envergadura de los equipos y la posición que tienen ambos en la tabla, el match de esta tarde en el Estadio Nacional entre Audax Italiano y Wanderers, es el de mayor importancia que ofrece la jornada dominguera del Campeonato Profesional de Fútbol.

Siempre ha sido este encuentro una lucha intensa y una demostración de buen fútbol. Y a buen seguro que en la emergencia los dos conjuntos se esforzarán por revalidar ese concepto. Más por parte de Audax que necesita tomarse el desquite de la derrota por tres a uno que sufrió en la primera rueda, jugando en Playa Ancha. En todo caso, el lance no ofrece un pronóstico claro. Con 17 puntos cada uno, los dos elencos han desarrollado una campaña similar y en sus actuaciones más recientes evidenciaron por igual un repunte: el cuadro de colonia batió fácil a Iberia, y los porteños se impusieron en forma convincente a Unión Española.

Hay una circunstancia que tiende indudablemente a favorecer a Audax: el hecho de ser local. Pero Wanderers ha cumplido muchas de sus más celebradas actuaciones (cuando ganó a Colo Colo, por ejemplo), en el mismo escenario de la contienda de esta tarde. Por otra parte, Audax tendrá que volver a salir a la cancha sin el concurso de Yori, no siendo segura tampoco la presentación de su línea delantera titular. Wanderers, por su parte, no tendrá a Quitral en el arco, que sigue lesionado ni a ese excelente puntal de su defensa que es el zaguero Arrigó. Tiene por último, este lance, la trascedencia de que el ganador entrará a competir el segundo puesto con Palestino, lo mismo que la "U" si es que vence a Iberia.

Formación de los equipos:

AUDAX: Chirinos; Bello y Olivos; Massaro, Vera y Cortés; O. Carrasco, Alvarez, Espinoza, I. Carrasco y Martínez.

WANDERERS: Arancibia, Julio y Coloma; Palacios, Cubillos y Jiménez; Rodríguez F. Díaz, G. Díaz, Fernández y Peña.

Magallanes va a Viña

Carlos Espinoza aparece como uno de los arqueros más eficientes del fútbol profesional. No hay domingo donde no luzca sus condiciones, frente a los más encopetados forwards contrarios. Sereno, sobrio en sus intervenciones, Espinoza da ilimitada confianza a la defensa de Everton. Rodríguez no tiene para qué preocuparse de lo que pasa más atrás. Sabe que el guardavallas está siempre atento, listo para intervenir. El campeón tendrá hoy como visita a la vieja "Academia", que sigue rasguñando en el penúltimo lugar de la tabla. Situación incómoda que no se aviene con sus pergaminos y de la cual está afanándose por abandonarla. Magallanes llegará hoy a Viña con ansias tremenda de triunfo, que le vendría muy bien a sus aspiraciones. ¿Conseguirá volver con los 2 puntos? Difícil, pero no imposible.

Los equipos: EVERTON: Espinoza; Rodríguez y Torres; Barraza, Biondi y Leal; Alvarez, Cid, Meléndez, Mardiña y Hurtado; MAGALLANES: Neira; Morales y Cuevas; Albornoz, Rivas y López; Valdés, Salamanca, Flores, Maturana y Soto.

Una ENTREVISTA de HOY

Del "semillero" porteño

Es Jesús Picó, insider de 18 años

SIEMPRE EL "VIEJO" Wanderers aparece con retoños en cada temporada. En su tiempo le tocó el turno a Molina, a Dubost, a Julio, a Jiménez. Y la misma pregunta: ¿De dónde salieron? ¿Quién los trajo? La respuesta fué también la misma: Héctor o "Tito" Velasco, mejor dicho, los descubrió en los colegios porteños. Ahora ha hecho su debut con Ricardo Palacios y Jesús Picó, del Seminario y Sagrados Corazones, respectivamente. Ambos son cracks en embrión. Están recibiendo las enseñanzas y las directivas de Velasco, hombre que se ha dado por entero a la búsqueda de lumbreras para la entidad de sus afectos. "Paco" Molina es su espejo, donde mira el fruto de su trabajo, y de su capacidad. Modesto, como un buen maestro, no se guarda secretos para sus alumnos. Ahora ha hecho dar examen con 3 coloradas a Palacios y Picó, ya incorporados al cuadro profesional de Wanderers, la entidad que agrupa a toda la afición del puerto, esa que vibra y enronquece en las tarde de Playa Ancha.

PICO ES EL "BENJAMIN" de la familia wanderina. Lindos 18 años lleva a cuestas. Si hasta en el cutis se le nota la adolescencia. Es casi un niño, de quien cuidan los más veteranos. Hasta el año pasado estudiaba en los Sagrados Corazones, pero luego se retiró para colaborar con su padre, español de nacimiento, que vino de la provincia de Santander. Ahí lo descubrió Velasco, haciendo fútbol y básquetbol. Lo condujo luego hasta Wanderers, en 1951, con miras a "hacerlo" reemplazante del "Poco" Molina. Picó ingresó a la reserva, cuando recién cumplía 16 años de edad y sin hacer las "preparatorias". Velasco tuvo confianza desde que lo vio en el colegio. Y ha respondido el alumno a la confianza del "maestro". Ya en 1952 se asomó en primera división, interviniendo sólo en 8 partidos, pero sin desesperarse ni ofrecer mal humor cuando lo dejaron fuera de la cancha. Para algo le sirve su juventud, para tenerse confianza y paciencia para esperar que le llegue su turno como titular en el cuadro.

—o—

EN LA PRESENTE temporada ya hemos visto a Picó como insider derecho del conjunto profesional wanderino. Junto a su amigo, el joven half volante Ricardo Palacios. Frente a Iberia, donde ganaron por 2-1 y en el triunfo por 4-2 sobre Unión Española. La colaboración de ambos fue mucho más que regular, y pese a su falta de experiencia supieron suplir con buen éxito a Guillermo Díaz y a Jorge Dubost. Cuando el público los vio en la cancha, no se hizo ilusiones mayores. ¡Si son unos cabritos! ¡Qué par de nenes! Pero los cachorros de Velasco salieron adelante, respondiendo Picó y Palacios, como grandes, como veteranos que se olvidan de los años, para prodigarse como en sus mejores tiempos.

—o—

¿RESULTARA PICO?, ¿llegará a igualar a Molina? Es la esperanza del entrenador y de la entidad porteña. El joven insider no defraudará a ambos. El mismo confiesa que nunca se ha envanecido ni se ha puesto eufórico con su ingreso a la serie privilegiada. "Me quedan muchos años por delante, nos dice, para esperar y dar satisfacciones a la institución de mis afectos. No me he "puesto" en crack en ningún momento, y sigo cuidándome para llegar cada vez más arriba. Creo responder así a los desvelos del señor Velasco, quien siempre está preocupado de sacarnos de encima los defectos propios del novicio. Puliendo y aconsejándonos con el mejor de los modos. Le estoy muy agradecido de cuanto ha hecho por conducirnos por el camino del triunfo. Más que un entrenador, es un amigo, un grande amigo en toda la acepción de la palabra. Pueda ser que él más tarde diga que tuvo en Palacios y en mí, a dos aprovechados alumnos."

— ENVERI.

"NENE" DE WANDERERS. — Jesús Picó, joven insider del "viejo" Wanderers, luce condiciones que lo hacen aparecer como una esperanza de la entidad porteña. Tito Velasco lo descubrió en el colegio Sagrados Corazones. Es uno de los mejores alumnos del competente coach, que formó también al crack Paco Molina, que hoy actúa en el Atlético Madrid, quien pagó una elevada suma por sus servicios.

AJEDREZ

En la sede del club Cía. Chilena de Electricidad, calle Santo Domingo 736, se dará comienzo mañana a las 19 horas, al Torneo de Ajedrez individual que organiza la Asociación Comercial de Deportes, en cuya competencia intervienen 46 jugadores que representan a los clubes, Copec, Cía de Electricidad, Endesa, Tattersall, Grace, cluber, Indus, Solimac y Farmo-Química.

Los 46 participantes fueron divididos en siete series, de la A hasta la G, debiendo actuar mañana los clasificados en las letras A y B. Los martes los de serie C; miércoles serie D; jueves E y F y viernes, serie G.

El programa de mañana es el que damos a conocer en seguida: Serie A, Enrique Contreras con Claudio Heufemann; Juan Prado, de Grace, con Héctor Lorca, de Farmo-Química; Hans Hartog, de Grace, con Alejandro Reid, del Cía. Electricidad. Libre, Armando Mansilla de Tattersall. Serie B, Javier Galindo, de Endesa, con Jorge Barros, de Grace; Jorge Rojo, de Indus, con Demetrio Birkenthal, del Cía. Electricidad, e Iván Ortúzar, de Tattersall, con Benjamín Aguirre, de Copec.

K. GAVILAN SE SIENTE DEBIL

SIRACUSE, Nueva York, 19. (UP).— Kid Gavilán declaró hoy que renunciará a la corona de los "welter" y tratará de conquistar la de los medios si continúa teniendo dificultades de mantener el peso exigido para aquella categoría.

El púgil cubano declaró: "¿De qué me sirve el título de los welter, si me siento tan débil y no puedo defenderlo a mi gusto?".

Kid afirmó que se sentía "débil" cuando anoche subió al ring para pelear contra Carmelo Basilio, a quien ganó tras de 15 asaltos reñidos por decisión que protestó una parte del público.

La declaración del campeón significa que es posible que no cumpla el compromiso que contrajo con la Comisión Atlética del Estado de Nueva York de defender su título contra Johnny Bratton, en un plazo de sesenta días.

El prestigio de Gavilán sufrió anoche un rudo golpe a pesar de su triunfo.

Basilio, hijo de un cosechero de cebollas de la vecina ciudad de Canastota, le derribó por la cuenta de nueve con un gancho de izquierda en el segundo round y le hizo tambalearse dos veces más en el mismo round. Además le puso en peligro en varios asaltos más, a pesar de que Basilio peleó los últimos cinco rounds con el ojo izquierdo cerrado casi por completo.

"JUVENTUD 4 DE JUNIO" JUEGA HOY CON EL D. MAIPO

El equipo argentino "Juventud 4 de Junio", campeón de los barrios de Mendoza, que se encuentra en nuestro país realizando una breve temporada internacional, cumplirá en Maipo, esta tarde su última actuación en Chile, enfrentando al Deportivo Maipo, cuadro que obtuvo a principios del presente año el título de campeón invicto del Campeonato Provincial de Fútbol de Los Barrios.

Maipo, hace poco actuó en un torneo internacional efectuado en Mendoza, donde se clasificó campeón invicto, habiendo vencido en la final al mismo rival que tendrá esta tarde, derrota que no dejó conforme a los mendocinos.

Dos preliminares completarán el programa deportivo que ha organizado el Club Maipo, como número oficial de la celebración de Fiestas Patrias.

La delegación del Juventud 4 de Junio, campeón de los barrios de Mendoza, regresará a su Patria el próximo martes a medio día, por Aerolíneas Argentina.

PASO en la 1era RUEDA

Los mismos partidos que se efectúan hoy por el campeonato profesional de fútbol, tuvieron en la primera rueda los siguientes resultados y detalles:

UNIVERSIDAD CATOLICA (4) - FERRO (3) — (Jugado el 10 de mayo)

CANCHA: Santa Laura.
PUBLICO: 7.069 personas.
RECAUDACION: $ 220.280.
ARBITRO: Carlos Robles.

U. CATOLICA (4): Litvak; Alvarez y Roldán; S. Sánchez, Busquets y Carvallo; García, Moro, Cisternas, Montuori y Lagos. Goleadores: Cisternas (2), Montuori y F. García.

FERROBADMINTON (3): Coloma; Cabrera y Huerta; Ledesma, Zamorano y Climent; De Lucca, Valenzuela, Lorca; Casales y Alvarez. Goleadores: Lorca (2) y Casales.

APRECIACION.— Triunfo merecido. En "Ferro" falló en el segundo tiempo COLOMA. Fue más ejecutiva la delantera universitaria. Además, la U. C. contó con una muy sólida defensa extrema.

—oOo—

WANDERERS (3)-AUDAX (3) (Jugado el 10 de mayo)

CANCHA: Estadio Playa Ancha.
PUBLICO: 12.530 personas.
RECAUDACION: $ 533.115.
ARBITRO: Raúl Iglesias.

WANDERERS (3): Quitral; González y Julio; Coloma, Vásquez y Dubost; Rodríguez, F. Díaz, Felitte, Fernández y Peña. Goleadores: Félix Díaz, Rodríguez y Peña.

AUDAX ITALIANO (1): Chirinos; Bello y Olivos; I. Carrasco, Vera y Cortés; Aguila, Muñoz, Espinoza, Tello y Martínez. Goleador: Espinoza.

APRECIACION.— Buen partido, de punta a cabo. Audax atacó más, pero Wanderers hizo los goles. Los porteños, ante un rival que siempre fue de cuidado para él, se agrandó. Triunfo merecido para Wanderers por su mayor decisión y guapeza.

—oOo—

EVERTON (1)-MAGALLANES (0) — (Jugado el 9 de mayo)

CANCHA: Estadio Nacional.
PUBLICO: 6.786 personas.
RECAUDACION: $ 225.740.
ARBITRO: William Crawford.

EVERTON (1): Jorge Arellano; Rodolfo Rodríguez y Daniel Torres; Jorge Barraza, Salvador Biondi y Augusto Arenas; Sergio Alvarez, Elías Cid, René Meléndez, José M. Laurido y Fernando Hurtado. Goleador: Laurido.

MAGALLANES (0): Lincoyán Neira; Daniel Morales y Juan Cuevas; Víctor Torres, José López y Julio Godoy; Carlos Zamorano, Angel Ceccardi, Pedro Flores, Mario Soto y René Arroqui.

APRECIACION. — Venció Everton, pero no a lo campeón. Magallanes le dio facilidades para hacerlo mejor, pero no se aprovechó de ellas. La "Academia" no tuvo ataque, con dos improvisados aleros en su ofensiva.

—oOo—

UNIVERSIDAD DE CHILE (4) - IBERIA (1) — (Jugado el 9 de mayo)

CANCHA: Estadio Nacional.
PUBLICO: 6.786 personas.
RECAUDACION $ 225.740.
ARBITRO: Charles Mackenna.

U. DE CHILE (4): Ibáñez; Naranjo y Arenas; Negri, Rodríguez y Silva; Quintana, Arias, Cárcamo, Musso y Quiroz. Goleadores: Quiroz, Arias, Quintana y Cárcamo.

IBERIA (1): Martínez; Araya y Logán; Jiménez, Soto y Vidal; J. Muñoz, Concha, Tettamendi, Novoa y Beltrán. Goleador: Novoa.

APRECIACION.— La "U" decidió el triunfo en el segundo tiempo, donde dejó de defenderse, optó por atacar y aprendió a hacer goles. A Iberia le faltaron hombres de calidad para poner en práctica la estrategia inglesa de atacar con siete hombres y defenderse con siete.

COMO VAN

La posición actual de los equipos que intervienen en el campeonato profesional de fútbol, es la siguiente:

1.— Colo Colo, con 18 puntos.
2.— Palestino, con 18.
3.os.— Audax, Universidad de Chile y Wanderers, con 17.
6.os.— Everton, Ferrobadminton, y Green Cross, con 16.
9.— Unión Española, con 15.
10.— Rangers, con 13.
11.— Universidad Católica, con 12.
12.— Santiago Morning, con 10.
13.— Magallanes, con 7.
14.— Iberia, con 2 puntos.

NOTAS SOBRE EL FUTBOL URUGUAYO

MONTEVIDEO. — (Tomado de "Acción"). — REPUNTE Y DESCENSO. — Evidentemente mejoraron las recaudaciones luego de cumplida la segunda fecha del Torneo Uruguayo, pero se advierte un descenso pronunciado en la calidad y jerarquía de los espectáculos. Lo primero es auspicioso, pero lo último es peligroso, más si tenemos en cuenta que se acerca la temporada de verano, donde la alta temperatura, conspira en el físico de los jugadores.

— O —

MIGUEZ. — Según nuestros informes está resuelta la inclusión del celebrado jugador en el primer equipo de Peñarol. Era lo que correspondía, luego de las últimas producciones del quinteto aurinegro. Volverá Schiaffino a la izquierda, y Hohberg actuará en la derecha. En las puntas Abbadie y Galván.

— O —

DESCANSO. — En Peñarol se habló de darle un merecido descanso a Joel Romero que viene actuando ininterrumpidamente desde hace mucho tiempo. Si se procediera así, entraría Miramonte a reemplazarlo.

— O —

GESTIONES. — Aquí la última noticia. Activísimas gestiones viene cumpliendo el Colegio de Arbitros para solucionar la situación del juez inglés Bradley.

— O —

DOUKSAS. — Ese chiquilín Douksas, si no se marea va a llegar lejos. Tiene magníficas condiciones y se desplaza con verdadera inteligencia. ¿Quién mejor que Obdulio para opinar sobre los recursos de este jugador?

— O —

WILLIAM. — A físico, presencia y estampa jugó el William Martínez, sin tener que recurrir a sus extraordinarios recursos técnicos. Se plantó en el área y desde allí dominó el juego, ante el asombro de Pepe Schiaffino que sigue pensando mucho las jugadas, y actuando con tanta inteligencia que, por momentos parece que se olvidó que también en el fútbol se necesita garra para la lucha. Estamos de acuerdo y admiramos la técnica maravillosa del extraordinario delantero de Peñarol, pero para quebrar la vigilancia de un jugador de las características de William, se necesita algo más que el centímetro. Por ejemplo: decisión, pujanza y jugarse la ropa ¿Estamos?

TORNEO CUADRANGULAR.—

SANTIAGO, VICECAMPEON DE BASQUETBOL EN TEMUCO

Con el brillante triunfo de Temuco finalizó recientemente en dicha ciudad, el Campeonato Cuadrangular de Básquetbol organizado por la Asociación Temuco, en celebración de sus bodas de plata, y que contó con la participación de los equipos seleccionados de Valparaíso, Temuco, Santiago y la Universidad de Chile.

El magnífico "cinco" sureño finalizó en invicta forma su campaña en dicho torneo, derrotando por 67 a 61, en su último compromiso, a la Selección Universitaria, después de un lance que alcanzó sobresalientes perfiles, y que el cuadro de Bernedo decidió en el segundo tiempo, gracias a la notable actuación de este excepcional jugador y de Moretti, Meyer, Córdoba, Lobos y Behró. El primer tiempo de este encuentro cerró con ventajas para la "U" por la cuenta 32-31.

SANTIAGO VICECAMPEON. La Asociación Santiago, invitada a este certamen, se hizo representar en él por el equipo de honor del Famae, campeón invicto de la primera rueda de la competencia metropolitana, y a quien cupo también una magnífica actuación. El técnico elenco de San Ignacio, reforzado solamente con Peralta, de la Unión Española, venció en el último match a Valparaíso por 48 a 41, y se clasificó vicecampeón del torneo, después de haber aventajado anteriormente y en lucida presentación a la "U", por 62 a 46. Los santiaguinos sólo perdieron ante los vencedores, y en muy estrecha forma. El quinteto metropolitano no contó en esta oportunidad con el concurso de Ramos, que, como miembro de las Fuerzas Armadas, tuvo que quedarse en Santiago para participar en la Parada Militar de Fiestas Patrias.

Este certamen se desarrolló en el Teatro Municipal de Temuco, alcanzando una recaudación general de $ 156.260.

"Scorer" del torneo se clasificó Bernedo, con 61 puntos, siguiéndolo Beovic, de la "U" con 56; Ostoic, también de la "U", con 46; Raffo, de Valparaíso, con 45; Silva, de Santiago, con 39; Olguín, de Santiago, con 36; Araya, de Santiago, con 30; Irigoyen, de Valparaíso, con 29; Aguila, de Santiago, con 27; Lobos, de Temuco, con 27; Meyer, de Temuco, con 23, y Luzcando, de la "U" con 22 puntos.

Futbolistas del año 13 se reunirán hoy

En un almuerzo de camaradería se reunirán al mediodía de hoy los ocho jugadores que formaron la selección de fútbol chileno que hace cuarenta años defendió con brillo los colores nacionales en los Estadios de Brasil. A este acto que se efectuará en Santo Domingo 1334, han sido especialmente invitados los altos dirigentes del fútbol chileno y representantes de la prensa local. Los ocho jugadores que deberán concurrir a este acto de recordación, son Carlos Fanta, Carlos Espíndola, Héctor Parra, Guillermo Guzmán, Víctor Vergara, Abdón Araya, Ernesto Sepúlveda y José Reginatto.

BANCO DEL ESTADO DE CHILE
COMISIONES DE CONFIANZA
DEL DEPARTAMENTO HIPOTECARIO Y DE INVERSIONES
HUERFANOS 1202
ULTIMOS DEPARTAMENTOS DE LUJO
Sector Pedro de Valdivia-Bilbao, en edificio aislado, rodeado de jardines. 3 dormitorios, 1½ baños, hall, gran living y comedor, cocina y repostero, despensa, pieza y baño de empleadas, garage exclusivo. Calefacción Critall a petróleo, agua caliente, incinerador.
CON DEUDA HIPOTECARIA A LARGO PLAZO Y FACILIDADES DE PAGO, VENDEMOS POR CUENTA DE NUESTROS MANDANTES

DEPORTES DE FIESTAS PATRIAS

Hoy se pondrá término al Campeonato de Fútbol de Fiestas Patrias, que organizó la Sección Infantil del Club Francisco Arellano. El programa a cumplirse en la cancha de Alameda 4780, es el siguiente: 10.15 horas, Benedicto XV con Francisco Arellano, segundos cuadros; 11.15 horas, Solari con Benedicto XV, primeros; 14.30 horas, Benedicto XV con Independiente, terceros; 15.30 horas, ganador del Benedicto XV-Arellano con Solari; 16.45 horas, ganador Solari-Benedicto XV con Independiente, primera. Los premios se entregarán al finalizar la competencia.

Con un interesante programa deportivo celebró su 21.o aniversario el Club Población Igualdad y Trabajo. El viernes se entregaron los premios a los vencedores de la competencia interna, en el baile del Sindicato Laboratorio Chile. La directiva actual del Igualdad es la siguiente: presidente, señor Emilio Cantillana; vicepresidente, señor Jorge Pilonitis; secretario, señor René Sánchez; prosecretario, señor Jaime Ramos; tesorero, señor Armando Rodríguez; protesorero, señor Eduardo Rodríguez; directores, señores Luis Urrera, Ramón Vera, Ramón Contreras y Hernán Contreras.

Un buen programa ciclístico consultan las festividades patrias de Providencia. En esta ocasión se correrá una prueba, organizada por el Club Centenario, para todas las categorías, iniciándose a las 8.30 horas. El recorrido será el siguiente: partida del Club Centenario, para seguir por Almirante Pastenes, Costanera, Av. El Bosque, Av. Tobalaba, Pocuro y Pedro de Valdivia, hasta conectar con Av. Costanera. La llegada estará ubicada frente al Estadio Providencia.

El viernes se efectuó un festival boxeril en la Penitenciaría, organizado por el Club México, con la cooperación de la Asociación Santiago, y los clubes Famae y Cía. de Electricidad. Entre los números sobresalientes, podemos mencionar la exhibición que estuvo a cargo de los púgiles infantiles Juanito González y Tito Vera, que resultó una gran novedad para los penados. También se aplaudió la exhibición del campeón Alberto Reyes y del campeón amateur Roberto Lobos. En los combates con decisión, Braulio Díaz empató con Oscar Peña, y Juan Roledo venció a Enrique Orellana. Por la mañana, el Club México ofreció, en su local de San Pablo 1617, una exhibición de pugilistas infantiles, donde Fernando Pinto ganó a Sergio Loayza; Mario Reyes empató con Roberto Fernández; Gabriel Loayza venció a Manuel Contreras; Juan Chacana a Miguel Meses; Jorge Toro a Ramón Valencia, y Jorge Albarracín empató con Víctor García.

FUTBOLERIAS

SON MUCHOS los jugadores argentinos que han pasado por el fútbol criollo. Algunos estuvieron poco tiempo. Pero fueron los menos. La mayoría se quedaron varios años. Y hay gran cantidad de ellos que echaron raíces para siempre en esta tierra chilena. Pero los que se fueron jamás la olvidaron. Es el caso —por dar un ejemplo—, de Luis Orlando, aquel excelente muchacho y buen jugador que formó en Green Cross. Fue integrante del cuadro campeón de 1945, y durante todo el tiempo que actuó en el club de los "pijes" destacó siempre por su corrección. Lo recordamos ahora que hemos recibido una comunicación suya, enviada desde Buenos Aires. Solicita Orlando que hagamos llegar un saludo a todos sus amigos y a los aficionados, justo en estos días en que Chile celebra su Independencia Nacional. Y no podemos menos que cumplir con su pedido. Se lo merece Orlando.

—oOo—

POR LO VISTO, Santiago Morning no tendrá más remedio que aguardar el año próximo, si quiere pretender a una suerte mejor que la que le depara ahora el torneo. En tres partidos el conjunto bohemio, su delantera, ha convertido 12 goles. Y no logró ganar ninguno de los tres. Es que a su defensa la han batido en quince oportunidades. Le han hecho cinco goles por match. Y así no puede ganar nadie, a despecho de todo lo bueno que pueda hacer el ataque, como ha sido indudablemente la faena del quinteto de Hormazábal. Habrá que ir tirando líneas para armar una defensa firme, sin esas fallas increíbles de Wirth y otros integrantes de la retaguardia actual.

—oOo—

NADIE SABE a ciencia cierta qué equipo presentará esta tarde Universidad de Chile frente a Iberia. El conjunto colegial está diezmado, con mucha gente lesionada y enferma. Y lo más probable es que el entrenador Ormos tenga que aguardar el instante previo a la salida a la cancha para designar el conjunto.

—oOo—

PASO O NO, Caviglia a la cabeza de los goleadores del campeonato. Algunas estadísticas dicen que sí, pero otras indican que está empatado con Jorge Robledo. Si es verdad, como creen algunos, que con la derrota de Palestino, el torneo quedó liquidado en favor de Colo Colo, no quedará más remedio que dedicarse a seguir este duelo entre los dos pilotos. Y va a ser bravo y de calidad. De eso no cabe duda.

—oOo—

EL HOMBRE de los tablones opina que todo cuadro que enfrenta a Colo Colo, pierde el paso. Queda ablandado y le cuesta mucho reponerse de los efectos de la derrota. La "U", por ejemplo, cayó con el líder y tras cartón fue apabullado por Rangers, para protagonizar en seguida uno de los partidos más pobres del año con Everton. Igual cosa la Unión que después de perder con el puntero, cedió consecutivamente ante Wanderers y Green Cross. En contraste, este último elenco no sólo ha mantenido su standard, sino que parece haberlo aumentado. Le hizo cinco goles a los rojos, una verdadera hazaña.

—oOo—

NACIONAL de Montevideo hace activas negociaciones para obtener el pase del delantero argentino que actúa en Millonarios, de Colombia. Jugador de gran garra, con singular visión del gol, Báez destacó durante varias temporadas en el fútbol de Buenos Aires, de donde fue conquistado por la entidad bogotana. Nacional que aspira a reforzar su elenco, estima que su presencia será de gran valor en el ataque.

—oOo—

LA PRENSA de Montevideo ha comentado la multa que se le impuso al entrenador Luis Tirado de Palestino, por no obedecer órdenes del árbitro en el partido con Universidad Católica. Hacen mención a que ascendió a la suma de 500 pesos oro, datos evidentemente errado, ya que fue de $ 1.000 chilenos y no los $ 30.000 que significaría la conversión a nuestra moneda de esos 500 pesos uruguayos. Terminan los comentarios expresando que sería conveniente implantar medidas iguales en el fútbol uruguayo.

Programa doble en Independencia

Ferro y U. C. pueden hacerse muchos goles

Iberia con la "U" en el preliminar

PROGRAMA DOBLE EN EL ESTADIO DE LA UC.— Completa esta tarde la 15.a fecha del torneo profesional de fútbol. En el primer match, Iberia tiene muchas esperanzas de vencer a la "U", que hoy se presentará con varios suplentes, dando así un handicap nada de despreciable al "colista". En el partido principal, a cargo de Ferro y UC, no hay pronóstico. Ambos llevan igual opción. Lo indican así sus recientes actuaciones, donde lucieron consistencia y singular espíritu de lucha. En el grabado de la izquierda, aparece Zárate, voluntarioso entreala de Iberia. A la derecha está Huerta, uno de los puntales de la defensa de Ferro, a quien cuesta mucho eludir.

Con un programa doble, que se hará esta tarde en el Estadio de Avenida Independencia, se pone término a la disputa de la 15.a fecha del campeonato profesional de fútbol. A primera hora jugarán Universidad de Chile con Iberia, y en el match de fondo, Universidad Católica con Ferrobadminton.

LA "U"-IBERIA.— Con varios suplentes se presentará esta tarde el cuadro colegial. Rodríguez será reemplazado por Naranjo; Arenas por Negri; Cárcamo por Sánchez, y posiblemente Musso ocupe el puesto de De Lucca, que se ha visto renqueando en los últimos partidos. Con tantas ausencias, la chance de Iberia se verá favorecida, y no extrañaría que esta vez llegara a alcanzar su primer triunfo del año. ¡Qué regocijo habría en el cuadro azulgrana! Así formarán: UNIVERSIDAD DE CHILE: Ibáñez; Negri y Riera; Naranjo, Núñez y Rodríguez; Quintana, Arias, Musso, Sánchez y Gaete; IBERIA: Martínez; Logán y Villanueva; Araya, Miranda y Ferrer; Esquivel, Zárate, Dunevicher, Vidal y Beltrán.

U. CATÓLICA-FERRO.— Se insinúa como uno de los partidos de más interés de la jornada. Ferro está en franca alza, al igual que los estudiantes, que se han recuperado profundamente en sus más recientes compromisos. Los ferroviarios se han visto voluntariosos, resueltos y con un espíritu de lucha tremendo. Ganaron a Everton en el fortín de El Tranque, y luego dieron cuenta de Magallanes por un cómodo 2-0. Para ganar hoy a la UC, tendrán que gastar sus mejores afanes, pues, del otro modo, dará paso al entusiasmo enorme del cuadro estudiantil, que no sabe de claudicaciones. En la primera rueda venció la UC por 4-3.

Los equipos: U. CATOLICA: Litvak; Jara y Roldán; Alvarez, Sánchez y Vásquez; García, Tuñón, Cisternas, Montuori y Carvallo; FERROBADMINTON: Coloma; Zamorano y Huerta; Cabrera, Ledesma y Climent; Alvarez, González, Lorca, Casales y De Lucca.

Tenis

Con ocho partidos se dará comienzo mañana, en las canchas del Estadio Nacional, al campeonato de tenis organizado por la Asociación Profesional de este deporte, debiendo jugarse cuatro encuentros eliminatorios a primera hora, para luego efectuarse otros cuatro partidos entre los ganadores. El programa que se ha confeccionado para mañana es el siguiente:

9.30 horas, Luis Balboa con Mario Quezada; Andrés Sepúlveda con Bernardo González; Osvaldo Parra con Elizardo Cerda, y Oscar Croquis con Carlos Silva. A las 11.15 horas, ganador del primer partido, contra Armando Ibarra; ganador del segundo contra Erasmo Sanhueza; ganador del tercero, contra Luis Romero y ganador del cuarto partido, contra Humberto Rivera.

BASQUET DE CHILLAN VENCIO A COLO COLO

CHILLAN, 19.— El seleccionado de básquetbol local venció al primer elenco de Colo Colo por 57-55, adjudicándose un trofeo donado por la Asociación de esta ciudad. El encuentro no agradó al público, que en número de 800 personas acudieron a presenciar este match, que se caracterizó por las acciones violentas que hizo perder la técnica y belleza del juego. El mal arbitraje de los jueces Cavieres, de Santiago y Osorio, de Chillán, cooperó para que el match resultara deslucido y exento de interés. El cuadro de Santiago actuó con Emeres, Rojas, Brunet, Salas, Pinna, Méndez y Gallardo. Este último fue expulsado al segundo tiempo por atacar al árbitro. Brunet fue el mejor elemento que señaló 26 puntos. Por la selección jugaron, Campos, Bustamante, Pavez, Garrido, Arteaga, Avila, Egnem, Pavez, Soto y Correa que marcó 24 puntos siendo la mejor figura. Colo Colo seguirá viaje a San Carlos, donde enfrentará al seleccionado de esa ciudad.— (GALLARDO ROJAS, corresponsal).

Lausse y Jimmy Beau pelearán la revancha

BUENOS AIRES.— (UP).— El boxeador norteamericano Jimmy Beau se medirá nuevamente con el campeón argentino Eduardo Lausse el sábado 26 del presente mes en el Luna Park de Buenos Aires. Se recuerda que Lausse derrotó por nocaut al púgil norteamericano en su match de debut; sin embargo, el visitante se tomó el desquite con el argentino Antonio Cuevas, a quien derrotó por nocaut al 8.o round. Ahora el norteamericano, mejor adiestrado y conociendo más a Lausse, pretende repetir su performance última.

Hubo atletismo en pista mala

Fernando Morales se reveló como una promesa

PUSO 23"3|10.— Pese al mal estado de la pista, Carlos Gajardo puso este buen tiempo en los 200 metros planos, en el torneo abierto realizado ayer en la mañana.

Lanzó la bala a 11.71 metros

El sorpresivo buen tiempo, después de la lluvia de la noche, malogró en parte los resultados del torneo abierto que había programado la Federación Atlética de Chile, para la mañana de ayer en el Estadio Nacional.

Se vieron pocos competidores, que debieron actuar con pistas y fosos en deficientes condiciones, pero que de todas maneras lo hicieron con entusiasmo.

FERNANDO MORALES: UNA PROMESA.— No cabe entonces analizar técnicamente los resultados, aunque conviene destacar las promisoras condiciones que exhibió el joven lanzador de 16 años, Fernando Morales, del Atlético Santiago, ganador de lanzamiento de la bala con 11,71 metros, y que clavó la jabalina a 38,25 metros. Es un elemento de físico vigoroso y de mucha "chispa", que si persevera puede llegar lejos en el atletismo tan escaso en especialistas de calidad en estas pruebas.

GAJARDO Y HUGO KRAUSS.— De los consagrados impresionó muy bien Carlos Gajardo, el internacional de la Universidad Católica. Fué segundo en los 200 metros con 23,3" en pista barrosa, y después hizo una buena carrera en los 400 metros de la posta sueca, que disputó con Hugo Krauss, otro de los futuros integrantes del equipo que irá a Sao Paulo en 1954, que atraviesa por un período halagador de mejores registros aún. Ganó los 200 metros, que definió en la recta final, en 22,5" fuera de su desempeño en los relevos.

Por su parte Janys Stensenlecks, lanzando la jabalina desde la pista, logró 55,23 metros, marca bastante aceptable en tales circunstancias.

OTROS RESULTADOS.— Los 4.000 metros fueron para el espigado Evelio Echeverría, del Atlético Santiago, que anotó 13'4,1". Es un atleta de aptitudes para el medio fondo. Carlos Puebla pasó 1,78 metros en alto, y Raúl Krauss, 1.75 metros. En los 110 metros vallas se impuso el novicio Enrique Schiefelben, del Stade Francais con 17.6", y la posta sueca fue ganada por Universidad Católica con 2'05.02" merced a la actuación de Gajardo.

HILDEGAR KREFT EN LAS DAMAS.— La atleta internacional, del Atlético Santiago, ya repuesta de los desgarramientos que la afectaban, se adjudicó los 60 metros y 100 metros planos en 8,3" y 13.6" respectivamente, pero sin apremio. Se clasificaron segundas la entusiasta Berta Paredes, del Minerva, y la lanzadora Nelly Wiederhold, que registraron 14,4" y 8,9".

El torneo finalizó con el salto alto damas, sin resultados dignos de mención.

PARTE A DISPUTAR EL TITULO.— El pugilista británico Randolph Turpin firma autógrafos a los hermanitos Robin y David Farrow, antes de partir de Londres para embarcarse en el vapor "Queen Mary" en viaje a Nueva York, donde disputará el título mundial de los mediano, con el hawaiano Carl "Bobo" Olson, el 21 de octubre. (RADIOFOTO UNITED PRESS).

BASQUETBOL

Un festival de básquetbol se llevará a efecto esta tarde en la cancha del Unión Materiales, ubicada en Exposición 245, sobresaliendo los encuentros entre equipos femeninos, que estarán a cargo de Magallanes con Sergio Gálvez, Chile Brasil con Pedro Montt, y Santiago Morning con Montemar.

El programa completo a efectuarse es este:

15 horas.— Estrella Polar con Farmacia Labrín, segundos equipos, femeninos.

15.45 horas, Sergio Gálvez con Magallanes, segundos cuadros femeninos.

16.30 horas, La Pasionaria con Capitán Wood, primeros equipos femeninos.

17.15 horas, Chile Brasil con Pedro Montt, primeros femeninos.

18 horas, Estrella Polar con Capitán Wood, primeros masculinos.

19 horas, Santiago Morning con Montemar, cuadros superiores femeninos.

En todos los partidos se disputarán premios donados por don Fernando Apud, presidente de la Rama de Básquetbol de Colo Colo; Don Desiderio Pineda, Administrador del Estadio Recoleta; Premios Sergio Núñez; Luis Vásquez y Lucila Suazo; Magallanes, Montemar, Sergio Gálvez, Pedro Montt, Chile-Brasil y Santiago Morning, han querido prestar su cooperación en este festival que es organizado por el Club Estrella Polar, con el fin de celebrar la reincorporación del club organizador, a la Asociación Femenina de Básquetbol de Santiago.

Los premios serán repartidos una vez finalizado cada encuentro.

Bendecirán mausoleo de los deportistas

En el Cementerio General se efectuará hoy a las 11.30 horas, la ceremonia de bendición del Mausoleo de los Deportistas, acto que estará a cargo del capellán de Ejército, Presbítero señor Gilberto Lizana. Este mausoleo se halla inscrito a nombre de la Federación Sportiva Nacional de Chile, siendo los precursores de esta idea, los señores Felipe Casas Espíndola, Jorge Matte Gormaz y Carlos Fanta. Concurrirán altas personalidades y dirigentes del deporte nacional.

BRASIL DESIGNO A SUS TENISTAS

RIO DE JANEIRO, (AL).— La Confederación Brasileña de Deportes designó a los tenistas Donald Moreira, Maury Zerbini, Pedro Guimaraes y Luis Fernández Cock, quienes representarán a Brasil en la disputa de la copa Patiño, que se iniciará el 10 de octubre en Cali (Colombia).

Para la disputa de la copa Mitre fue designado Armando Vieira, que tendrá como compañero al vencedor de las eliminatorias entre Manuel Fernández, Ruben Rangel, George Naday y Francisco Silva.

Publ. Guzmán Hernández — 61566.

ULTIMOS SITIOS

SIN CUOTA AL CONTADO

50 MENSUALIDADES IGUALES

MOVILIZACION

Micros Mapocho-Pintana (paradero en Mapocho). Micros Puente Alto por Santa Rosa (paradero en Plaza Almagro). Y San Francisco-Bellavista, disco La Granja. También liebres La Granja-Pintana.

SANTA ROSA 6907

ATENCION EN EL TERRENO: en la mañana días 18, 19 y 20 de 10 1|2 a 12 1|2.

CARLOS OSSANDON G.
Nueva York 25 Sección Parcelaciones

Confecciones finas
TRAJES SASTRE
CHAQUETONES
TERNOS DE MEDIDA
CREDITOS
SIN RECARGO
Sastrería DAVID MLINARSKY
MERCED 821 — LOCAL 19

HECHURAS
$ 1.600
con forros de seda
Sastrería "Louis"
SAN DIEGO N.o 163
FONO 80955

CURSO DE VUELO

Se avisa a los interesados que se encuentran abiertas las inscripciones para un curso de instrucción de vuelo, que se iniciará el 28 de septiembre de 1953.

Informes sobre horario y valores de este curso, en las oficinas del Club, Huérfanos N.o 1147, Of. 601, los días hábiles, de 10 a 12 y de 15 a 18 horas.

Las inscripciones se cerrarán el 25 de septiembre.

Para inscribirse se deben acompañar: certificados de nacimiento y antecedentes, y certificado de 5.o año de humanidades cursado, o estudios equivalentes.

CLUB AEREO DE CHILE

POR los BARRIOS y COMUNAS

LA ULTIMA FECHA de la primera rueda del campeonato infantil de fútbol del Patronato Santa Filomena se efectuará hoy con el siguiente programa: cancha 2, 10 horas, Mitchell con Diablitos; 11 horas, Cachupines con Diablitos, y 12 horas, Mitchell con Murialdo, segundos. Cancha 1, Concha con Murialdo, terceros y segundos, y Cachupines con Murialdo, primeros. 14.30 horas, Prieto con Estudiantes, tercera; 15.30 horas, Echeverría con Estudiantes, segunda, y 16.30 horas, Cóndor con Estudiantes, en segunda. Teniente Godoy con J. Enrique Concha, primeros. Los delegados deberán reunirse mañana a las 21 horas, para tratar lo relacionado con la segunda rueda.

LA COMPETENCIA oficial de básquetbol de la Cuarta Comuna se iniciará el viernes próximo con los siguientes partidos: Masculinos, Flecha, Javiera Carrera, Innovación, Francisco Arellano, Población Edwards, Danubio, Santo Domingo, Miguel Vargas, Pedro García, Cinco de Abril, Deportivo Halcón. Femeninos: Alianza, Flecha, Danubio, Laboratorio Chile, Capitán Wood, Miguel Vargas, Población Edwards, Pedro García y Javiera Carrera. El miércoles habrá reunión, a las 20.30 horas, en Alameda 3812.

POR AVION partió ayer a Mendoza el dirigente del deporte no afiliado, señor Valentín Campos Cornejo, invitado por el Deportivo Popular Mendocino y por el Atlético Marcos Guemes, de esa ciudad argentina. Acompaña al señor Campos, el periodista señor Tito Moreno, con quien gestionará la jira de un seleccionado de barrios para el próximo mes. El señor Campos regresa el miércoles para dar cuenta de su cometido en Mendoza.

LA ASOCIACION de Rayuela de Santiago invita a una demostración en honor de las delegaciones concurrentes al Congreso Mutualista Latinoamericano y que son: Argentina, Bolivia, Cuba, Ecuador, México, Paraguay, y Uruguay. Este acto se efectuará en Nataniel 1910.

EN LA CANCHA San Ramón jugarán hoy a las 14 horas, los equipos del Deportivo Echeverría y Vista Hermosa en disputa de un trofeo donado por la señora Carolina de Silva, además de una copa que obsequió el señor Francisco Ponce.

CON LOS TRES equipos se enfrentarán esta tarde en la cancha Santa Filomena, los clubes Teniente Godoy y Enrique Concha. Los primeros elencos disputarán una copa donada por el Rev. padre Pedro Volpia.

EL CIRCULO Atlético Royal ha organizado un torneo interno para hoy, a las 9.30 horas en la Quinta Normal. Las pruebas serán las siguientes: 100, 400, 1.500 y 5.000 metros; lanzamiento de la bala, martillo, salto alto y largo, y por sueca. Deben concurrir todos los socios del Club.

"CODECAR" es el nombre de una nueva institución deportiva que fué fundada por empleados y obreros de la Sociedad de Consumos y Créditos de Dueños de Carnicerías de Santiago Ltda. Su secretaría está ubicada en calle Pacífico 2538. En su primer partido, venció al Club Verdulería del Matadero Municipal por 2-0, conquistando una copa. La directiva está formada así: Honorarios, presidente, señor Juan Bassino; vicepresidente, señor Antonio Radmilovic: directores, señores Evigio Arata, Modesto Hernández, Julio Subayke, Victoriano Lombera, Julio Molina, Emilio Torrealba, Francisco Vera, Antonio Vera, Kurt Müller y Waldo Godoy. Efectivo, presidente, señor Eduardo Parra; vicepresidente señor Juan Duque; secretario, señor Luis Guerrero; prosecretario, señor Germán Cornejo; tesorero, señor José Moreau; protesorero, señor José de Gaso; directores, señores Pedro Salvo, Marcial González, Víctor Orellana, Daniel Torres y Eduardo Muñoz. Secretario de prensa, señor Tito Silva.

Deporte EXTRANJERO

BUENOS AIRES, 19.— (A. L.)— El conjunto de básquetbol de la Universidad de Yale, hizo anoche su presentación ante el público argentino, venciendo al combinado representativo de la capital federal por 68 a 58.

El primer período favoreció a los visitantes por 31 a 25.

—o—

LOS ANGELES, Estados Unidos, 19.— (AL). — El tenista argentino Enrique Morea, y su compañero Hamilton Richardson —norteamericano— fueron eliminados del torneo llamado "Pacífico Sudoeste".

Los venció la pareja formada por los australianos Ken Rosewall y Lewis Hoad, por la cuenta de 6|3, 6|0 y 6|2.

Por otra parte en las eliminatorias de singles, quedaron como finalistas para el mismo torneo, los norteamericanos Tony Trabert y el notable tenista Vic Seixas.

—o—

RIO DE JANEIRO, 19.— (A. L.).— Continuó esta mañana en los greens de Gavea, el torneo abierto brasileño de golf.

Hoy deben disputarse los segundos dieciocho hoyos del certamen que finalizará mañana. Encabezan las posiciones el profesional argentino Martín Pose, y el aficionado brasileño José María González, con sesenta y siete golpes, equivalentes a uno bajo par.

—o—

RIO DE JANEIRO, 19.— (A. L.).— El Automóvil Club Brasileño, anunció que se realizará en esta capital, la Décimotercera Asamblea Interamericana de Automóvil Clubes, a partir del martes próximo, con representaciones de Chile, Bolivia, Argentina, Colombia, Cuba, Salvador, Ecuador, Estados Unidos, Guatemala, Honduras, México, Nicaragua, Panamá, Uruguay, Perú, Paraguay y Venezuela.

El programa inaugural comprende discursos del Ministro de Transportes, del Presidente del Automóvil Club de Brasil, y del Presidente de la Federación Interamericana de Automóviles Clubes.

—o—

TEL AVIV, 19. — (AL). — Mañana se inauguran en esta capital los Juegos Olímpicos Judíos, con asistencia de atletas semitas de veinte y tres naciones.

El programa deportivo de la "Macabiada", comprende los siguientes deportes: atletismo, gimnasia, natación, boxeo, fútbol, básquetbol, hockey, remo, waterpolo, palitroque, tiro al blanco, voleybol y ciclismo.

El escenario de las competencias es el magnífico estadio de Ramat Gan que tiene una capacidad de cincuenta mil personas. Los atletas serán alojados en la aldea Macgabiah próxima a Tel Aviv, donde se ha hecho una distribución especial de secciones para facilitar el acceso y entendimiento de los delegados.

La anterior macabiada fue ganada por Israel. Tuvo lugar en 1950 con asistencia de diecisiete países. Inglaterra obtuvo el segundo lugar en la clasificación general, Sudáfrica el tercero y Estados Unidos el cuarto.

—o—

COMODORO RIVADAVIA. 19.— (AL).— El nadador chileno Luis Mora se prepara intensamente para el intento, que cumplirá en el verano próximo, de unir a nado los puertos de Rosario, en Santa Fe, con el de Buenos Aires.

En virtud de ello, ha dado comienzo a un entrenamiento metódico, tratando de adaptar su cuerpo a las bajas temperaturas del agua. Diariamente se lanza al mar, en las proximidades de esta ciudad, precisamente en momentos en que las aguas mantienen la más baja temperatura del año. Mora cumplió anteriormente importantes performances deportivas, estableciendo varias marcas de permanencia en el agua, en pileta abierta.

—o—

CARACAS, 19.— (AL).— La Federación Internacional de Béisbol Amateur designó a la ciudad de San Salvador como próxima sede del Campeonato Mundial de Béisbol Amateur, que se desarrollará entre los meses de noviembre y diciembre próximo. Panamá fue elegido en calidad de país suplente.

Al mismo tiempo, designóse al señor Francisco Marcano Battistini en calidad de presidente de la Federación Internacional. Battistini es venezolano, en tanto que Víctor Hugo Lucha, de El Salvador, fue nombrado primer vocal.

—o—

BUENOS AIRES, 19.— (AL). — El púgil José María Gatica anunció que no tiene la intención de retirarse del ring, pero, en cambio, confirmó que abandonará definitivamente la categoría de los livianos para ingresar directamente a la de los medio mediano.

Gatica fue vencido por K. O. en el sexto round, en el combate que por el título de los liviano argentinos, sostuvo el miércoles último en el Luna Park con Alfredo Prada.

Ahora declaró al corresponsal de Agencia Latina que participará en la selección respectiva para el título que dejara vacante Amelio Piceda.

CUBIERTAS DE CRISTAL
PARA MUEBLES, RADIOS Y TODO USO
LIQUIDAMOS ENORME STOCK SALDOS.
PRECIOS SUMAMENTE REBAJADOS
"Vidriería AMERICANA"
STO. DOMINGO 1044 (FRENTE CIA. GAS) STGO.

RELOJES de OCASION
LA OPERACION SOÑADA
Hágase fácilmente de un finísimo reloj suizo de fama mundial. Cambie su reloj viejo como esté, por uno de marca, de modelo ultramoderno. Escoja de nuestra hermosa colección el modelo o la marca de su preferencia, y nosotros le recibimos su reloj usado, en parte de pago. Regios cronógrafos, calendarios, automáticos y contra golpes. Ofrecemos a $ 2.100, $ 3.200, y $ 4.600, los que en el comercio valen $ 3.500, $ 4.800 y $ 8.000
Visítenos sin compromiso.
DAMOS 20 AÑOS DE GARANTIA
JOYERIA SELMAN
PUENTE N.o 540 — Pasaje CATEDRAL N.o 1047
Entrada por el Teatro Cinelandia (altos).

Graco derrotó estrechamente a Agadir en clásico del Club

Graco, castrado de cinco años de edad, se impuso en los mil metros del clásico "Carlos de Monery", corridos ayer en el Club Hípico. El hijo de Cambronne, dominó por media cabeza en reñido final a Agadir que fue guapo enemigo hasta los últimos metros.

Dada la partida, Palizada se definió al frente seguida por Pentagón, Millarada, Vat 69, Cimbra y Gloria Persa con Agadir en la última línea. El lote, actuando muy compacto se vino a la curva final, donde Palizada mantenía ligera ventaja sobre Pentagón, Millarada, viéndose tercero a Graco que había ganado terreno notoriamente.

Una vez en el derecho, decayó la puntera y Graco, lanzado briosamente, dominó la situación, al tiempo que Vat 69 presionaba por fuera y Agadir avanzaba como una tromba por el lado interior. A cien metros de la raya, Graco había doblegado a Vat 69, pero Agadir seguía, presionando peligrosamente por los palos. Sobre la raya, Graco consiguió defender sus posiciones, derrotando por media cabeza a su tenaz adversario que, de haber tenido más suerte, pudo ser el vencedor. Tercero se mantuvo Vat 69, a un cuerpo, delante de Gloria Persa, Pentagón y Reinoso. Ultima Millarada, que reventó en sangre.

Año Seco, tras nuevo triunfo en clásico del Club

Año Seco, que cuenta con un conjunto impresionante de buenas actuaciones, perfila una de las mejores posibilidades de triunfo en la carrera principal de esta tarde en el Club Hípico, el clásico "J. L. Larraín", de antigua institución, y que se corre hoy sobre una milla de distancia. El pensionista de Diego Sotomayor, que en su pasada presentación dio cuenta de Casquivano y El Romano y que anteriormente había ganado, por lo menos, dos carreras consecutivas, debe preferir este compromiso a los que tiene en otras reuniones y en tal expectativa lo señalamos para el primer puesto de nuestra tabla de pronósticos.

Entre los rivales de cuidado que llevará el hijo de Sido Barrani, nos parecen Machiavello, Gloria Persa y Haendel, los más peligrosos, y de ellos elegimos para el segundo lugar a Machiavello, del cual nos llegan óptimas referencias. En verdad, si responde a la confianza que inspira el pensionista de Cavieres debe realizar una buena presentación. El tercer lugar, se lo dejamos a Haendel, que ha venido realizando una serie de buenas actuaciones y que no hace mucho dio cuenta de Palitroque y Toscano, mostrándose netamente superior a sus rivales

PRONOSTICOS DE LA PRENSA (CLUB HIPICO)

	1.a Carrera	2.a Carrera	3.a Carrera	4.a Carrera	5.a Carrera	6.a Carrera	7.a Carrera	8.a Carrera	9.a Carrera	10.a Carrera
LA NACION	El Morocho Elogio Corona Real	Comotí Chopin Gallardo	Pilastra Gloria Persa Vat 69	La Revancha Hiss Queen Mary	Palitroque Toscano Veronal	Verdi Guayaquil Coraje	Año Seco Machiavello Haendel	Canastero Heredado La Taba	Friseta Silbido Temperante	Abadán Harrison Bar One
LOS TIEMPOS	Elogio El Morocho Esperado	Ch. Viejo Comotí Chopin	Gloria Persa Herco Vat 69	Camaree Hiss Las Filipinas	Palitroque Nochero Toscano	Guayaquil Coraje Sabelle	Rosette Galgo Rojo Haendel	Canastero Obsesión Puntazo	Silbido Taanari Lira	Perspicaz Bar One Trile
LA HUASCA	El Morocho Albertico Elogio	Gallardo Chopin Comotí	Pilastra Avivato Vat 69	La Revanche Hiss Las Filipinas	Palitroque Toscano Lord Glanis	Guayaquil Verdi Coraje	Año Seco Rosette Galgo Rojo	Canastero Bromuro Marimán	Friseta Temperante Silbido	Abadán Harrison Favilla
ULTIMA HORA	Comodato Esperado Corona Real	Chopin Frenético Nolasco	Año Seco Herco Vat 69	Camaree Belcha Caravelle	Primada Palitroque Conradito	Guayaquil Sabelle Verdi	Año Seco Haendel Rosette	Bromuro Canastero Plegaria	Carcajada Silbido Friseta	Perspicaz Abadán Villaseca
EL DEBATE	Comodato Belle Rose Dos de Oros	Nolasco Ch. Viejo Comotí	Año Seco Pilastra Vat 69	Camaree Caravelle Las Filipinas	Lord Glanis Coreano Toscano	Guayaquil Camanchaca Coraje	Año Seco Galgo Rojo Coreano	Cascada Puntazo Bromuro	Silbido Taanari Colbert	Perspicaz Abadán Guapetona
LA SEGUNDA	Comodato Esperado El Morocho	Gallardo Cambio Fijo Frenético	Año Seco Avivato Archipiélago	Hiss Camaree La Revanche	Toscano Palitroque Lord Glanis	Guayaquil Verdi Camanchaca	Galgo Rojo Rosette Gloria Persa	Bromuro Canastero Escarpado	Silbido Lira Rinito	Perspicaz Abadán Bar One
EL IMPARCIAL	Belle Rose El Morocho Comodato	Ch. Viejo Gallardo Chopin	Gloria Persa Vat 69 Déjelo Solo	Hiss La Revanche Queen Mary	Nochero Conradito Toscano	Guayaquil Chispazo Verdi	Rosette Haendel Año Seco	Puntazo Marimán Hara Kiri	Lira Colbert Taltú	Perspicaz Villaseca Bar One

CLUB HIPICO

DOMINGO 20 DE SEPTIEMBRE DE 1953

PRIMERA CARRERA. — A las 12.40 P. M.— Premio BALSAMO.—1.300 metros.— Condicional.— (Pista de arena).

J. Troya	Hinderer	1	Albertico	56	11	J. Pombet
O. Jara	C. Blood	2	Caballero	56	14	Edo. Soto
J. M. Baeza	Cockney	3	Congreso	56	7	J. Consolo
T. Herrera	Comovós	4	Comodato	56	9	J. Atala
F. León R.	Roldán	5	Destronque	56	13	B. Moreira
J. L. Herrera	Marot	6	Dos de Oros	56	16	C. Córdova
M. Segura	Tío Sam II	7	El Morocho	56	6	D. Reyes
J. L. Lavín	Quemarropa	8	Elogio	56	15	P. Vargas
Edo. Inda	Salerno	9	Escape	56	5	A. Lillo
A. Breque	Fouché	10	Esperado	56	12	A. Bermejo
J. Valenzuela	Filibustero	11	Reacio	56	3	E. Salas
V. Polanco	Roldán	12	Rondín	56	8	L. A. Paredes
V. Ramírez	The Font	13	Tic Tac	56	2	A. Parada
L. Céspedes	Q. M. Quiere	14	Belle Rose	53	10	F. Pizarro
L. Castro	Mac Mahon	15	Corona Real	53	1	J. Adasme
J. Salfate	Fifo II	16	Finality	53	4	H. Hevia

SEGUNDA CARRERA.— A la 1.10 P. M.— Premio BRASIL II.— 1.700 metros.— Condicional.— (Pista N.o 1).

V. Romero	Hamlet	1	Black Swan	55	5	R. Donoso
Jge. Inda	Cambronne II	2	Cambio Fijo	55	11	S. Godoy
J. Medina	Cambronne II	3	Campanillazo	55	4	R. Ramos
F. Jacial	Cockney	4	Candelero	55	3	L. A. Paredes
F. Jacial	Licencioso	5	Frenético	55	14	A. Silva
T. Herrera	Comovós	6	Comotí	55	8	J. Escobar
J. Cavieres	T. Crown	7	Ch. Viejo	55	2	A. Poblete
F. León F.	Bergerac II	8	Chopín	55	6	B. Moreira
R. Allen	Bloque	9	Frenando	55	12	O. Valenzuela
D. Sotomayor	Roi d'Atout	10	Gallardo	55	7	P. Flores
A. Pérez	Esso	11	Igualito	55	9	R. Morla
A. Pérez	C. Hook	12	Porto Rico	55	13	R. Parada
J. M. Baeza	Cuarteto	13	Nolasco	55	1	D. Reyes
M. Portugues	Carnaval	14	Rusty	55	15	L. Vargas
G. Urquidi	Complot II	15	Stop	55	10	J. Atala

TERCERA CARRERA.— A la 1.45 P. M. — Premio BAROLO.— 1.300 metros.— Primera serie.— Handicap.— (Pista de arena).

Edo. Inda	Carnaval	1	Violencia	53	5	R. Cornejo
D. Sandoval	Aprietito	2	Archipiélago	52	7	O. Olivares
J. Cavieres	Hamlet	3	Héroe	52	2	B. Moreira
J. Castro R.	Roldán	4	Pilastra	52	4	M. Barra
C. Muñoz G.	T. Crown	5	Gloria Persa	51	3	R. Madariaga
A. Breque	Old Parr	6	Vat 69	50	1	R. Morla
D. Sotomayor	Taltal	7	Año Seco	49	8	G. Silva D.
L. G. Alvarez	Cimarrón II	8	Avivato	46	9	M. Guerrero
M. Segura	Furgón	9	Déjelo Solo	45	6	J. L. Silva

CUARTA CARRERA.— A las 2.25 P. M.— Premio BAMBALINA.— 1.200 metros.— Condicional.— (Pista N.o 1).

R. Allen	Roi d'Atout	1	Caravelle	54	4	P. Flores
L. Navarro	Hamlet	2	Belcha	50	6	A. Urrutia
V. Romero	Bloque	3	Bidache	50	1	V. Morales
J. Argagnon	Cambronne II	4	Camaree	50	7	S. Godoy
L. Santos	Choker	5	Electa	50	2	L. A. Paredes
L. Santos	Huemul II	6	Marujita	50	3	R. Montoya
J. Suárez	Hamlet	7	Hara Kiri	50	8	C. Giráldez
S. Fuentes	Hamlet	8	His	50	9	Fco. Pizarro
J. Melero	Taltal	9	La Revanche	50	11	V. Ordóñez
S. Miceli	Sahib	10	Las Filipinas	50	[illegible]	M. Barra
Eto. Inda S.	Hooligan	11	Queen Mary	50	10	R. Gatica

QUINTA CARRERA.— A las 3.05 P. M.— Premio BARRANCO.— 1.500 metros.— Segunda serie.— Handicap.— (Pista de arena).

R. Allen	B. el Ghazal	1	Batelero	57	8	J. Olivares
J. Castro R.	Scots Guard	2	Barbel	49	9	M. Barra
Edo. Inda	Sahib	3	Toscano	49	2	R. Cornejo
Edo. Inda	Hipo	4	Primada	45	10	F. Gatica
M. Segura	Roldán	5	Palitroque	48	1	M. Valenzuela
J. Fuentes	Carnaval	6	Veronal	48	4	R. Montoya
Eto. Inda	The Font	7	Conradito	45	3	B. Moreira
L. G. Alvarez	S. Barrani	8	Coreano	45	7	M. Guerrero
V. Polanco	Carnaval	9	Lord Glanis	45	6	L. A. Paredes
V. Romero	Bloque	10	Nochero	45	5	J. L. Silva

SEXTA CARRERA. — A las 3.45 P. M. — Premio BODAS DE ORO.— 1.800 metros.— Handicap ascendente.— (Pista de arena).

D. Sandoval	Jali	1	Chispazo	58	4	O. Olivares
S. Fuentes	The Font	2	Milky Way	56	2	J. Ortiz
D. Sotomayor	Latigazo	3	Coraje	55	10	P. Flores
F. León F.	Sahib	4	Verdi	53	6	B. Moreira
P. Inda	Cambronne II	5	Camanchaca	52	13	M. F. Silva
J. Cavieres	Honolulu	6	Guayaquil	52	7	A. Poblete
V. Polanco	Oakland	7	Corcovado	51	1	O. Chamorro
E. Rodríguez	Alcatraz	8	Lidiador	51	9	R. Madariaga
A. Valdés	Fouché	9	Mañuco	50	12	Fco. Pizarro
A. Luna	Toribio	10	Sabelle	50	3	C. Farmer
E. Valenzuela	Dichato	11	Maffi	46	8	R. Gatica
A. Gutiérrez	Baffin	12	Estampido	45	11	B. Márquez
J. Melero	Carnaval	13	Re-Fresco	45	5	F. Gatica

SEPTIMA CARRERA.— A las 4.25 P. M.— Premio JOSE LUIS LARRAIN — 1.600 metros.— Clásico, handicap.— (Pista N.o 1).

F. Chamorro	Quemarropa	1	Galgo Rojo	54	8	J. Olivares
O. Muñoz G.	T. Crown	2	Gloria Persa	53	5	R. Madariaga
J. Cavieres	Cockney	3	Machiavello	53	3	A. Poblete
G. Urquidi	Vicinity	4	Rosette	53	4	G. Silva
Fco. Lyon	Licencioso	5	Teno	51	7	M. Barra
D. Sotomayor	Taltal	6	Año Seco	50	2	P. Alquinta
L. G. Alvarez	S. Barrani	7	Coreano	45	1	M. F. Silva
V. Romero	T. Crown	8	Haendel	45	9	J. L. Silva
Edo. Inda	Sahib	9	Toscano	45	6	F. Gatica

El Morocho, Comotí, Pilastra, La Revancha, Palitroque y Verdi llevan primera opción

RIACHA Y SILISTRIA LOGRARON AYER SUS PRIMERAS VICTORIAS

Riacha salió de perdedora en la primera carrera de la tarde, serie B de las pruebas condicionales sobre 1.100 mts.

Orientada mostrando condiciones de velocidad muy estimables se apoderó de la delantera seguida de cerca por Gay, Halte, Rucatregua y Riacha, con las restantes sin colocaciones definidas. La puntera mantuvo con firmeza sus posiciones hasta 200 metros de la raya, altura en que avanzaron Riacha y Rucatregua, siendo más efectiva la hija de Bufón que terminó la carrera superando por pescuezo a la pensionista de Tulio Herrera. Tercera entró Chacha, delante de Incógnita, Orientada y Lika. Ultima, Gay.

SEGUNDA CARRERA

En la segunda carrera de condiciones análogas a la anterior, se impuso Silistria, desde la partida.

En cuanto se definieron las posiciones, Silistria quedó en el primer lugar seguida de Respetuosa, en pos de la cual se escalonaron, Egloga y Manona cerrando la marcha Miss Pirata. La carrera siguió su desarrollo en la forma señalada, y en tierra derecha en cuyos comienzos la puntera anuló totalmente a sus inmediatos perseguidores. Sin embargo, en los tramos finales, debió emplearse a fondo para detener el avance de Morenucha que cargó vigorosamente hasta rematar a pescuezo de la ganadora. Tercera a tres cuerpos se clasificó Respetuosa delante de Egloga y Quietud. Ultima La Julita.

OCTAVA CARRERA.— A las 5.05 P. M.— Premio BADALONA.— 1.300 metros.— Quinta serie.— Handicap.— (Pista de arena).

Jge. Inda	Hinderer	1	Puntazo	56	19	R. Parodi
O. Jara	Brick	2	Borgia	55	3	R. Pavez
L. Santos	Choker	3	Electa	54	30	L. A. Paredes
E. Rodríguez	Alcatraz	4	Marimán	54	29	L. Romero
J. Maggi	C. Hook	5	Bromuro	53	22	H. Galaz
R. Allen	Honolulu	6	Cascada	53	20	R. Cornejo
G. Urquidi	Vicinity	7	V. Admiral	53	23	J. Arriagada
J. Suárez	Hamlet	8	Hara Kiri	52	18	C. Giráldez
J. Suárez	Millstream	9	Canastero	49	9	C. Farmer
J. Chamorro	Borneo II	10	Obsesión	52	14	O. Chamorro
J. Medina	Tapicero	11	Escarpado	51	16	H. Vargas
J. Medina	Omer Emeth	12	Tapita	49	21	R. Montoya
M. Amaya	Mandubí	13	Montecarlo	51	4	L. Contreras
Alej. Castro	Darién	14	Noticiario	51	11	L. Vargas
Alej. Castro	Grimsby	15	La Coppelia	45	2	V. Morales
N. Sepúlveda	Filibustero	16	Heredado	50	24	R. Morla
E. Fuentes	Signum	17	Marisco	50	1	J. Escobar
L. G. Alvarez	Virrey	18	Belle Amie	49	8	S. Godoy
L. G. Alvarez	Latigazo	19	La Taba	49	6	D. Reyes
L. G. Alvarez	Meyerling	20	Isleño	48	15	M. F. Silva
F. León R.	Disarmament	21	Plegaria	49	26	B. Moreira
P. Valderrama	Cimarrón II	22	Pr. Mora	49	17	Fco. Pizarro
O. Becerra	Copete	23	Clandestino	48	27	J. Pombet
A. Vodanovic	Cambronne II	24	Supetar	47	13	J. L. Silva
F. León F.	Afghan II	25	Attila	45	28	H. Brain
J. Salfate	Valeriano	26	Falango	45	12	P. Bustos
M. Segura	Quemarropa	27	Jump	45	7	R. López
L. Céspedes	Holy Smoke	28	Maipú	45	25	N. N.
Polanco	Omer Emeth	29	Peregrina	45	5	N. N.
Edo. Inda	Sahib	30	Preámbulo	45	10	R. Gatica

NOVENA CARRERA.— A las 5.45 P. M.— Premio BURLESCO.— 1.300 metros.— Cuarta serie.— Handicap.— (Pista de arena).

A. Fletcher	Copete	1	Taanari	55	1	J. Olivares
V. Polanco	Carnaval	2	Lord Glanis	55	2	J. Ortiz
D. Sotomayor	Honolulu	3	Carcajada	54	10	P. Flores
R. Allen	Fígaro	4	Friseta	53	7	R. Cornejo
D. Sandoval	Scots Guard	5	Bantú	52	6	O. Olivares
J. Maldonado	Taltal	6	Colbert	52	8	J. L. Silva
S. González	Espadín	7	Kimona	52	12	R. Parada
J. Argagnon	Copete	8	Pilcomayo	52	9	G. Silva D.
J. Melero	Emulo	9	Rinito	51	15	Jn. Pizarro
J. Castro D.	Iturbide	10	Silbido	51	7	R. Olivos
M. Segura	Cimarrón II	11	Corrido	48	3	M. Valenzuela
P. Valderrama	Orégano	12	Lira	47	5	Fco. Pizarro
Eto. Inda	Filibustero	13	Mora	46	14	B. Moreira
L. Céspedes	Borneo II	14	Risueño	46	13	F. Gatica
O. Jara	Encantador	15	Temperante	46	16	H. Galaz
L. Santos	Sahib	16	Taltú	45	11	L. A. Castillo

DECIMA CARRERA.— A las 6.30 P. M.— Premio BAMBOLEO.— 1.300 metros.— Tercera serie.— Handicap (Pista de arena).

E. Castillo	Baber Shah	1	Al Capone	56	11	C. Giráldez
J. Duque	Cimarrón II	2	Le Jongleur	56	12	J. Olivares
Eto. Inda	Cambronne II	3	Perspicaz	55	16	E. Saavedra
L. A. García	Scots Guard	4	Favilla	54	5	J. Ortiz
L. A. García	Scots Guard	5	Pacífico	52	14	A. Silva
L. G. Alvarez	Honolulu	6	Pollín	53	4	M. Valenzuela
J. Suárez	Afghan II	7	Abadán	52	8	M. F. Silva
R. Allen	B. el Ghazal	8	Bar One	52	15	O. Olivares
A. Valdés	Hinderer	9	Harrison	51	10	V. Morales
P. Inda	Fouché	10	Herminio	50	1	R. Morla
O. Becerra	Teodolito	11	Tencalito	50	2	Jn. Pizarro
L. Santos	Choker	12	Cosechadora	48	13	L. A. Paredes
P. Valderrama	Fotográfico	13	Palmadita	46	3	Fco. Pizarro
P. Bagú	Vicinity	14	Guapetona	45	7	S. Godoy
S. González	Yelmo II	15	Trile	45	6	J. L. Silva
J. Castro D.	Amontillado	16	Villaseca	45	9	E. Márquez

En las seis primeras carreras del programa de hoy en el C. Hípico

Con una carrera sobre 1.300 metros, se iniciará la reunión de esta tarde en el Club Hípico, prueba que nos parece favorable a las pretensiones de El Morocho, que cuenta con un conjunto de buenas figuraciones entre ejemplares de parecidos medios. Si responde a sus anteriores presentaciones, puede hacer suya la prueba y lo señalamos, por cierto, para el primer lugar.

Elogio que ha corrido con mejores y, según se nos dice, ostenta buen estado de preparación, nos gusta para el segundo lugar. El tercero se lo dejamos a Corona Real, de la cual nos llegan buenas referencias.

SEGUNDA CARRERA.— Una carrera condicional sobre 1.700 metros será corrida en el segundo lugar del programa de la tarde.

De acuerdo con las performances que exhiben los candidatos al triunfo, nos declaramos partidarios de Comotí, que se reservó del viernes para este compromiso y que entre sus recientes actuaciones a esta mano, cuenta con una llegada en pos de Demián. Si reedita tal actuación, será hueso duro de roer y le vaticinamos su primer triunfo en esta ocasión.

Chopin y Gallardo que se han visto bien en el curso de sus ejercicios en privado, completarán nuestra tabla de pronósticos para esta carrera.

TERCERA CARRERA.— Especialistas en tiros cortos saldrán a la cancha en tercer lugar del programa. Fijada primitivamente sobre 1.300 metros en pista de arena es probable que se corra en el césped sobre 1.200.

En todo caso, remitiéndonos a la buena presentación que realizó Pilastra en pos de Agadir, vemos a la del Stud Paulina con la mejor opción y en tal convencimiento la señalamos para el primer lugar de nuestra tabla.

Gloria Persa, que se mantiene en posesión de sus mejores medios, y Vat 69, que ha repuntado notoriamente, deben estar porfiando por el primer lugar y los señalamos para los puestos secundarios.

CUARTA CARRERA.— Un lote de discretas potrancas ganadoras, disputará la cuarta carrera sobre 1.200 metros.

Cuatro o cinco de las inscritas tienen parecidas posibilidades de triunfo y entre ellos nos parecen la Revancha, que corrió bien en la Polla de su sexo; Hiss, ganadora de extremo a extremo en su salida de perdedora, y Queen Mary, con excelentes ejercicios en privado, las más indicadas para salir airosas.

Entre las nombradas, preferimos a La Revancha, para el primer lugar. Se vio muy veloz en la Polla y estas rivales son de inferior calidad a las que enfrentó en esa ocasión. Hiss y Queen Mary, por los antecedentes señalados, quedan para los puestos siguientes.

QUINTA CARRERA.— Si Palitroque responde a esa llegada tras Haendel, puede imponerse en la quinta carrera de la tarde, sobre 1.500 metros. En verdad, esa actuación le da méritos de sobra al hijo de Roldán para realizar aquí una actuación de primer orden y en la seguridad de que la reedite en esta oportunidad, lo señalamos sin mayores comentarios para el primer lugar.

Toscano, con un conjunto de buenas presentaciones y Veronal, que, según sabemos se halla en óptimas condiciones de entrenamiento, quedan para los puestos de placé.

SEXTA CARRERA.— Esta prueba corresponde al handicap ascendente sobre 1.800 metros y por sus recientes actuaciones destacan claramente Verdi, que ganó en su anterior a Rétamo y Farrouk, y Guayaquil, que se impuso sobre Vilahuda y Camanchaca, en su más reciente presentación. Entre ambos, preferimos para el primer puesto al hijo de Sahib, que ha seguido en tren de progresos. Por cierto, le damos el segundo lugar a Guayaquil, un potrillo que cada día se ve mejor y que no sería raro pusiera en apuros a nuestro preferido. El tercer lugar se lo dejamos a Coraje, que se ha visto muy bien en sus recientes ensayos privados.

Canastero, Frisetta y Abadán, son cartas bravas en las tres últimas

Aunque se produzcan muchos retiros, la octava carrera de la tarde sobre 1.300 metros promete ser una de las más interesantes de la reunión y, naturalmente, es de difícil pronóstico, por cuanto de los 30 rivales anotados, hay un buen número con parecidos títulos para alcanzar la victoria.

Por nuestra parte, recordando la buena presentación que rindió hace poco en esta cancha el rápido Canastero, le asignamos el primer puesto. Mantiene sus formas, actuará a peso cómodo y en una distancia adecuada, factores que deben influir en su mejor expedición.

Heredado, segundo de Isleño, el viernes, y La Taba, que fue reservada especialmente para esta carrera, nos gustan para los lugares secundarios.

NOVENA CARRERA. — Por su fácil triunfo del viernes, Frisete se presenta como la mejor carta en esta prueba sobre 1.300 metros que, probablemente, se corra sobre pista de arena. A la hija de Fígaro le bastará con reeditar tal actuación para alcanzar una nueva victoria, y seguros de ello, la señalamos para el primer lugar. Silbido, que parece un ejemplar de seguro porvenir, puede hacerse presente en los tramos decisivos, y le damos el segundo puesto. El tercero se lo dejamos a Temperante, acerca del cual nos llegan óptimas referencias.

DECIMA CARRERA. — Se pondrá fin a la reunión con la 3.a serie del handicap Bamboleo sobre 1.300 metros, carrera en que nos declaramos partidarios de Abadán en virtud de su buen triunfo reciente en esta misma pista. El del stud La Divisa ganó a Taanari, el domingo pasado, y como el lote no es gran cosa, su repetición está dentro de lo posible. Harrison, al que le hemos visto desempeñarse bien últimamente, y Bar One, que se halla en gran training, completarán nuestro tablero.

RESULTADOS GENERALES DE LAS CARRERAS DE AYER EN EL C. HIPICO

PRIMERA CARRERA.— 1,100 metros.— (Condicional). — Premio: 70,000 pesos a la primera.—

		G.	P.
1.a	RIACHA, 51 kilos, por Bufón y Ría, del Stud "El Bote". Jinete B. Moreira	4209	1667
2.o	Rucatregua, 52; A. Silva	3940	1221
3.a	Chacha, 48; J. Escobar	324	154
4.a	Incógnita, 51; P. Alquinta	2217	841
	Admirada 52; G. Silva	4660	1581
	Castella 48; L. A. Paredes	2931	1124
	Gay 52; U. Gaete	1016	520
	Halte 48; F. Arredondo	519	150
	Lika 52; R. Morla	2193	842
	Orientada 48; M. Araneda	537	245
	Tela de Buque 50; L. G. Contreras	326	175
		22872	8320

Ganada por pescuezo; la tercera a medio pescuezo.— Tiempo: 1.10 1/5.— Preparador: Edo. Inda.— No corrieron: Atalia, Cubana, Herrería, Dagmar, Malalhue y Miss Recuerdo.

DIVIDENDOS: $ 42 y $ 17; $ 19 y $ 85.—

SEGUNDA CARRERA.— 1,100 metros. — (Condicional). — Premio: 70,000 pesos a la primera —

		G.	P.
1.a	SILISTRIA, 52 kilos, por Hipo y Madre, del Stud "Panchote". Jinete A. Silva	2276	1104
2.a	Morenucha, 52; R. Parada	6298	1934
3.a	Tenacidad, 48; S. Godoy	4580	1452
4.a	Respetuosa, 52; M. Valenzuela	6329	1603
	Como Usted 51; P. Alquinta	891	264
	Desconocida 50; C. Benavides	726	244
	Egloga 52; R. Cornejo	3190	1117
	La Julita 52; G. Silva	4285	1560
	Manona 51; A. Urrutia	1435	484
	Miss Pirata 51; L. Vargas	296	71
	Quietud 48; L. A. Paredes	1196	517
		31502	10353

Ganada por pescuezo; la tercera a tres cuerpos.— Tiempo: 1.10 1/5.— Preparador: M. Portuguez.— No corrieron: Amalgama, Atica, Bookland, Carmela, Cueca, Hiss y Nice.

DIVIDENDOS: $ 106 y $ 20; $ 16 y $ 18.—

TERCERA CARRERA.— (Quinta Serie).— 1,500 metros. — Premio: 42,000 pesos al primero.

		G.	P.
1.o	SOY PATRIOTA, 52 kilos, por L'Oriflamme y Soy del Pago, del señor B. Zegers. Jinete P. Alquinta	10507	2504
2.o	Medallón, 48; R. Cornejo	6091	1271
3.o	Joropo, 50; A. Poblete	15182	2521
4.o	La Perica, 52; B. Moreira	5986	1398
	Encendida 48; B. Godoy	2336	535
		40102	8229

Ganada por un cuerpo; el tercero a cinco cuerpos.— Tiempo: 1.37 4/5.— Preparador: D. Sotomayor.— No corrieron: Mavourneen, Rodada, Abejorro, Heredado, Hasmoneo, Soir de Paris, Huape y Trutruca.

DIVIDENDOS: $ 29 y $ 15, y $ 20.—

CUARTA CARRERA.— 1,800 metros.— (Condicional). — Premio: 55,000 pesos al primero.—

		G.	P.
1.o	MONTECORAL, 53 kilos, por Carnaval y Maroñas, del Stud "Dichato". Jinete P. Alquinta	27836	5425
2.o	Dame de Coeur, 45; S. Allende	3249	1125
3.o	Priscilla, 55; O. Olivares	13812	2741
4.o	Picaporte, 54; H. Pereira	2527	552
	Bonito Día 54; R. Madariaga	6793	1464
	Dingo 60; A. Orellana	2701	751
		56918	12058

Ganada por tres cuerpos; el tercero a seis cuerpos.— Tiempo: 1.59 1/5.— Preparador: E. Rodríguez.— No corrieron: El Lucero, Angelito, Hafiz, Joropo, Puntazo y Fondista.

DIVIDENDOS: $ 16 y $ 12, y $ 22.—

QUINTA CARRERA.— 1,900 metros.— Handicap.— Premio: 60,000 pesos al primero.

		G.	P.
1.o	CERDAN, 55 kilos, por Espadín y Pocha, del señor J. P. Paul. Jinete C. Giráldez	22490	3713
2.o	Garufa, 56; B. Moreira	27420	3245
3.o	Rosalía, 45; R. Allende	8601	2122
4.o	Damito, 45; S. Godoy	14314	2415
	Chinchorro 45; F. Bustos	5521	1436
		78346	12931

Ganada por nariz; el tercero a ocho cuerpos.— Tiempo: 2.5.— Preparador: A. Luna.— No corrieron: Tres de Trébol, San Isidro, Galgo Rojo, Galgo Azul, Anacoreta, Alvarado, Ferro, Laila Rook, Chispazo, Haendel y Linda Luna.

DIVIDENDOS: $ 27 y $ 14, y $ 14.—

SEXTA CARRERA.— 1,300 metros.— (Segunda Serie).— Premio: 40,000 pesos al primero.—

		G.	P.
1.o	COMOFIERA, 56 kilos, por Comovós y España Heroica, del señor J. Chamorro. Jinete O. Chamorro	6115	....
2.o	Leclerc, 46; J. Pizarro	8937	....
		15052	....

Ganada por un cuerpo.— Tiempo: 1.25.— Preparador: J. M. Chamorro.— No corrieron: Archipiélago, Pilastra, Barbel, Gloria Persa, Año Seco, Shangaicito, Four Crown, Marjo, Paramount, In Partibus, Veronal, Coreano y Cuautemoc.

DIVIDENDO: 19 pesos a ganador.—

SEPTIMA CARRERA.— 1,000 metros.— (Clásico).— Premio: 120,000 pesos al primero.

		G.	P.
1.o	GRACO, 54 kilos, por Cambronne II y Garrocha II, del Stud "La Candelaria". Jinete R. Parodi	28325	7877
2.o	Agadir, 57; A. Poblete	21304	5436
3.o	Vat 69, 48; R. Morla	13806	5669
4.o	Gloria Persa, 50; R. Madariaga	19711	6542
	Palizada 52; P. Alquinta	30567	7233
	Reinoso 52; C. Giráldez	23445	6773
	Millarada 50; G. Silva	35497	9334
	Inesperado 48,5; R. Cornejo	14638	4576
	Pentagón 48; F. Gatica	15991	5211
	Cimbra 45,9; J. L. Silva	5864	2536
		208148	61237

Ganada por media cabeza; el tercero a un cuerpo.— Tiempo: 1.1 3/5.— Preparador: P. Bagú.— No corrieron: Guarana, Héroe, Machiavello, Avivato y Sed Lex.

DIVIDENDOS: $ 56 y $ 22; $ 27 y $ 28.—

OCTAVA CARRERA.— (Segunda Serie).—1,500 metros.— Premio: 48,000 pesos al primero.

		G.	P.
1.o	PERSPICAZ, 55 kilos, por Cambronne II y Baraja, del señor Jorge Urrutia. Jinete E. Saavedra	20479	6676
2.o	Eden Rock, 49; J. Silva	52076	10721
3.o	San Juan, 53; A. Poblete	16854	4349
4.o	La Fontaine, 52; D. Reyes	12044	3868
	Formón 52; M. Valenzuela	24283	5899
	Campanilo 51,1; R. Parodi	19619	4408
	Hasparren 51; O. Olivares	36191	8774
		190556	44695

Ganada por dos y medio cuerpos; el tercero a tres cuerpos.— Tiempo: 1.38.— Preparador: Ern. Inda.— No corrieron: Palitroque, Nochero, Waldorf, Fantasy, Aguilón, Montecoral, Vasco y Pakistán.

DIVIDENDOS: $ 49 y $ 22, y $ 18.—

NOVENA CARRERA.— 1,800 metros.— (Condicional). — Premio: 70,000 pesos al primero.—

		G.	P.
1.o	HUSAR, 52 kilos, por The Font y Hetaira, del Stud "Santa Ana". Jinete A. Poblete	43352	9795
2.o	Huracán, 53; J. Ortiz	19597	4754
3.o	Tout Seul, 53; M. Barra	45243	6037
4.o	Escudo, 53; J. Olivares	5427	1863
	Ralco 48,2; M. Valenzuela	7823	2530
	San Tropez 52; S. Allende	51636	12901
	Nebuloso 48; L. A. Paredes	15326	4925
	Black Swan 45,9; J. L. Silva	17796	4950
		206200	47568

Ganada por medio cuerpo; el tercero a dos cuerpos 1/4.— Tiempo: 1.55 2/5.— Preparador: S. Fuentes.— No corrieron: Escorial, Guayaquil, Vulcanizado, Prodigioso, Pamplina, Laberinto, Ligerazo y Aquarelle.—

DIVIDENDOS: $ 36 y $ 15; $ 21 y $ 19.—

DECIMA CARRERA.— (Cuarta Serie). — 1,500 metros. — Premio: 42,000 pesos al primero.

		G.	P.
1.o	ABD-EL KARIM, 54 kilos, por Salerno y Sibila, del Stud Abd El Karim. Jinete J. Olivares	60064	4888
2.o	Lady Baltimore, 45; S. Godoy	12519	2319
3.o	Oviedo, 53; E. Soto	15616	2419
4.o	Guapetona, 51; R. Parodi	40550	5175
	Balbuena 51; G. Silva	44655	5163
		173404	19864

Ganada por cuatro cuerpos; el tercero a dos y medio cuerpos.— Tiempo: 1.39.— Preparador: R. Allen.— No corrieron: Ariete, Carcajada, Empress, Zorzalito, Galeoto, Hoover, Genil, Emburria, Zancada, Pamplina, Pólux, Pinino, Taltú y Temperante.

DIVIDENDOS: $ 22 y $ 18, y $ 27.—

NOTICIAS DEL COMISARIATO DEL CLUB HIPICO

SEGUNDA CARRERA. — Se multó en $ 500.— al preparador Tulio Herrera por no retirar oportunamente a Cueca.

Dio cuenta G. Silva (La Julita) que levantó la cabeza al partir, saliendo rezagada.

CUARTA CARRERA. — Se llamó al jinete A. Orellana para que explicara la mala performance de Dingo. Declaró que en la recta le vino cambiando de mano. Se acordó suspender a Dingo por un mes.

Se multó en $ 500.— al jinete H. Pereira por desobedecer y faltar el respeto al juez de partida.

Dió cuenta H. Pereira (Picaporte) que se le corrió la silla en el curso de la carrera.

SEPTIMA CARRERA.— En esta carrera reventó en sangre la yegua Millarada.

OCTAVA CARRERA.— Dio cuenta M. Valenzuela (Formón) que su caballo se retacó al partir, lo que fue confirmado por el juez de partida.

Se llamó al jinete O. Olivares para que explicara la conducción de Hasparren. Oídas sus explicaciones y lo declarado por el preparador Alejandro Valdés, quien también fue lamado al efecto, se acordó suspender a O. Olivares por cuatro reuniones por la forma sospechosa de correr a Hasparren. Además, se suspendió a este caballo por un mes.

El juez de partida suspendió a Formón por cuatro reuniones por indócil para partir.

DECIMA CARRERA. — Se multó en $ 500.— al jinete F. Pizarro por no presentarse a correr a Lady Baltimore.

Dió cuenta G. Silva (Balbuena) que su yegua se negó a correr durante toda la prueba.

HIPODROMO CHILE

DOMINGO 20 DE SEPTIEMBRE DE 1953

PRIMERA CARRERA, a las 8.00 A. M.— 1.200 metros.— Premio POLION.— 8.a serie.— Premios: $ 65.600.— Handicap para tres años ganadores, y para cuatro años y más, que puedan clasificarse entre tercera serie e inferiores. — Inscripción: $ 410.— Premios: $ 41.000 al primero; $ 12.800 al segundo; $ 8.200 al tercero y $ 4.100 al cuarto.

N. Sepúlveda	L. Laguna	1	Germanci-p. r.	60	9	E. Soto
A. Sepúlveda	Domandita	2	Caníbal	54,5	6	D. Reyes
E. Cisternas	Lealtad	3	Mitsui	54	3	M. Barra
E. Cisternas	A. Echeverría	4	Gran Pashá	53	17	G. Retamal
M. Araneda	Mar y Mar	5	Frascuela	53,5	10	R. Madariaga
R. López	Plaza	6	Nenette	53	4	H. Galaz
A. Bodé	Tito	7	Portalera	53	12	R. Olivos
S. Ferrer	M. Ferrer	8	Sambuca	53	13	E. Márquez
R. Rabello	Ebro	9	Urbia	53	16	R. Pavez
R. Rabello	Picha	10	Probeta	52	15	N. N.
R. Rabello	9 de Febrero	11	Jalés	51,5	14	C. Farmer
S. Miceli	Jumisa	12	Belle Ile	52,5	2	S. Allende
Propietario	O. Fonces	13	Palomilla	52	21	R. Morla
C. Muñoz G.	Tico-Tico	14	Afamada	51,5	1	J. Arriagada
J. Suárez	B. Lagos	15	Cuora	51,5	5	J. Adasme
G. Parra	Rolito	16	Vileza	51,5	11	C. Benavides
Propietario	J. Herane	17	Senevé	51	19	Jn. Pizarro
E. Sepúlveda	P. Fuentes	19	Pulguita	48	20	G. Meza
A. López	Nildita	18	Mañera	49,5	7	P. Alquinta
J. A. Carrasco	Julie	20	Qué Feliz	47,5	8	F. Gatica
A. Lab[illegible]	Suc. H. Cont.	21	Canela	45	18	M. Araneda

CARRERA "A", a las 8.30 A. M.— 1.400 metros.— Premio PILACO.— Serie B.— Premios: $ 112.000.— Para potrillos de tres años, nacidos en Chile, no ganadores.— Peso: 56 kilos.— Inscripción: $ 700.— Premios: $ 70.000 al primero; $ 21.000 al segundo; 14.000 al tercero, y $ 7.000 al cuarto.— Los jinetes que participen en esta carrera, no podrán hacerlo en la segunda.

Propietario	J. Inda	1	Alabado	56	12	R. Parodi
A. Bode	El Parque	2	Castigo	56	5	R. Olivos
Propietario	A. López	3	Cívique	56	11	R. Silva
Propietario	S. Valenzuela	4	El Barquero	56	3	M. Catalán
J. Bernal	Cinta Roja	5	Embrollón	56	7	U. Gaete
J. Salfate	J. Salfate A.	6	Fiel Amigo	56	4	E. Soto
F. Jacial	Ingeniero	7	Frenético	56	10	A. Paredes
R. Allen	Los Gauchos	8	Helio	56	2	N. N.
M. Quezada	Ovalle	9	Javanés	56	8	M. Ocampo
G. Sarmiento	Piquera	10	Jenízaro	56	1	G. Retamal
L. A. García	R. Cordero	11	Ligerazo	56	9	B. Sandoval
A. Lancién	Carampangue	12	Los Morros	56	6	M. Barra
Parra	E. Mancilla	13	Teólogo	56	13	M. Araneda

SEGUNDA CARRERA, a las 8.40 A. M.— 1.400 metros.— Premio PILACO.— Serie A.— Premios: $ 112.000.— Para potrillos de tres años nacidos en Chile, no ganadores.— Peso: 56 kilos.— Inscripción: $ 700.— Premios: $ 70.000 al primero; $ 21.000 al segundo; $ 14.00 al tercero, y $ 7.000 al cuarto.— Los jinetes que participen en esta carrera, no podrán hacerlo en la prueba "A".

Muñoz G.	Army and N.	1	Británico	56	11	R. Madariaga
Castro R.	F. Vial	2	Chancho Seis	56	3	J. Pombet
Inda	Aldita	3	Dialecto	56	9	E. Saavedra
Suárez	A. Velásquez	4	Don Villa	56	12	R. Ledesma
Sepúlveda	Catemu	5	El Pidén	56	5	E. Soto
Allen	Reque Brek	6	Felipillo	56	2	D. Valenzuela
Medina	E. Escribano	7	Forum	56	8	C. Bontá
Gutiérrez	S. Eusebia	8	Fuerte	56	10	H. Galaz
Sánchez	Los Tallos	9	Laberinto	56	4	A. Núñez
M. Baeza	Lía	10	Nolasco	56	7	D. Reyes
Inda	Yaquil	11	Paladín, ex A. Vespucci	56	1	N. N.
Araya	Vencedor	12	Unesco	56	6	P. Bustos

TERCERA CARRERA, a las 9.15 A. M.— 1.200 metros.— Premio POLION.— 9.a serie.— Premios: $ 65.600.— Handicap para tres años ganadores y para cuatro años y más, que puedan clasificarse entre tercera serie e inferiores.— Inscripción: $ 410. —Premios: $ 41.000 al primero; $ 12.300 al segundo; $ 8.200 al tercero y $ 4.100 al cuarto.— Jinetes aprendices.

Segura	L. Acuña	1	El Morocho	54,5	1	D. Reyes
J. Troya	Suc. Mateo N.	2	Gloriosillo	54,5	10	H. Galaz
Propietario	J. Herane	3	Camelón	54	8	Jn. Pizarro
A. Amaro	Kiko	4	Zino	54	7	C. Benavides
Propietario	N. Pavisic	5	Primoroso	53	9	R. Contreras
O. Jara	Birmarck	6	Caballero, ex Monigote	52	5	R. Pavez
E. Scala	Filipino	7	Grapa	52	2	S. Allende
Propietario	A. Marchessi.	8	Marquecha	52	12	N. N.
M. Torres	Ollimaraj	9	Seriecito	52	14	M. Catalán
A. Henríquez	Heliópolis	10	Barmaque, ex Los Pingüinos	51	6	V. Alvear
A. Sepúlveda	Confianza	11	Sembrador	51	15	P. Alquinta
J. Martínez	Gorila	12	Leonés	50	11	B. Moreira
A. Fletcher	Kangaroo	13	The Royal	49,5	4	J. L. Silva
Propietario	E. Castillo	14	Chouán	49	3	J. Aravena
S. Olivares	L. Inostroza	15	El Jaguar	46	13	P. Bustos
M. Araneda	Donosty	16	Llorosa	46	16	M. Araneda

CARRERA "B".— 1.200 metros.—Se correrá inmediatamente después de la 3.a carrera.— Premio 17.a CARRERA DE ELIMINACION.— Premios: $ 120.000.— Para todo caballo aceptado por el Servicio Veterinario del Hipódromo Chile.— Peso: de Reglamento.— Inscripciones liberadas.— Premio: $ 80.000.— Jinetes aprendices.— Los caballos sobrantes de esta carrera, de acuerdo al Art. 3.o del Título XXXV del Reglamento de Carreras, serán destinados al Club Hípico de Concepción.

C. Valenzuela	1	Chorro	64	2	El Canelo
J. A. Carrasco	2	Ketalindo	64	6	E. Concha
P. Gutiérrez	3	Cantaclaro	61	1	Fariña
S. Miceli	4	Pillán	61	5	S. Zamora
J. B. Castro	5	Santín	61	3	Porthos
Propietario	6	Euzkady	60	4	R. Rabello
S. Olivares	7	Gran Noble	59	7	Popeta
C. Castro	8	Tardío	60	9	Atómico
O. Miranda	9	Tristella	58	8	Irenita

CUARTA CARRERA, a las 9.50 A. M.— 1.200 metros.— Premio POLION.— 3.a serie.— Premios: $ 68.800.— Handicap para tres años ganadores, y para cuatro años y más, que puedan clasificarse entre tercera serie e inferiores.— Inscripción: $ 430. Premios: $ 43.000 al primero; $ 12.900 al segundo; $ 8.600 al tercero, y 4.300 al cuarto.

Propietario	R. Allen	1	San Tito, ex Paramount	59	10	P. Flores
C. Valenzuela	Fanny	2	Astrónomo	58	2	V. Valenzuela
R. Rabello	L. Pino	3	Florada	55	9	Jn. García
J. Duque	Suc. Moisés	4	Le Jongleur	55	8	M. Henríquez
A. Vodanovic	Feliciana	5	Lector	53	4	Jn. González
A. Vodanovic	Negrita	6	Blanquina	47	6	Jn. Pizarro
J. Bernal	Torcuato	7	Torcuato, ex Pedigüeño	52,5	5	R. Olivos
J. Bernal	San Carlos	8	Andaluz	49	7	C. Farmer
Propietario	J. D. Muñoz	9	Bucanero	51	1	L. Pérez
L. A. García	Edo	10	Pacífico	51	3	R. Cornejo
G. Bobadilla	Ocasión	11	Parroquial	51	12	N. N.
A. Muñoz	Aconcagua	12	Lincoyán	50	11	A. Urrutia
H. Cisternas	Lealtad	13	Caimán	48	13	M. F. Silva
L. A. Yáñez	Marión	14	Filadelfia	45	11	P. Bustos

QUINTA CARRERA.— a las 10.30 A. M.— 2.000 metros.— Premio "CARLOS BRAGA OLID".— Clásico.— Premios: $ 240.000.— Handicap para tres años y más.— Inscripción: $ 1.500.— Premios $ 180.000 al primero; $ 45.000 al segundo; $ 30.000 al tercero y $ 15.000 al cuarto.

A. Bullezú	Anita	1	Ballestero	56	5	P. Flores
Fdo. Jacial	Bendor	2	Licenciado	56	8	J. P. Orellana
Propietario	A. Vodanovic	3	Kaifás	54	7	G. Silva
L. A. García	Inflexible	4	Los Galgos	51,5	2	An. Silva
J. Cavieres	Tulipán	5	T. de Trébol	59	10	A. Poblete
C. Muñoz G.	O. Correa	6	Anacoreta	48	6	R. Cornejo
O. Becerra	Preludio	7	Ferro	46,5	1	C. Farmer
E. Rodríguez	Don Hildo	8	Cínico	45	3	N. N.
E. Quiroga	A. Goecke	9	Linda Luna	45	4	B. Moreira
Juan Maggi	Hualqui	10	Royal Court	45	8	M. F. Silva

SEXTA CARRERA.— a las 11.15 A. M.— 1.200 metros.— Premio "POLION".— 7.a serie.— Premios: $ 65.000.— Handicap para tres años ganadores, y para cuatro años y más, que puedan clasificarse entre 3.a serie e inferiores.— Inscripción: $ 410.— Premios: $ 41.000 al primero; $ 12.300 al segundo; $ 8.200 al tercero y $ 4.100 al cuarto.

C. Castro	Mis Amores	1	Fender	55	17	R. Pavez
M. Segura	"El Primero"	2	Jump	55	18	A. Tapia
E. Sepúlveda	Arrozal	3	Jamestown	54,5	11	M. Catalán
A. López	Teno	4	Marne	54,5	13	P. Alquinta
P. Valderram	A. García H.	5	Corrida	54	4	M. Guerrero
J. Maggi	Manquehue	6	Ideal	53,5	21	O. Giráldez
J. Suárez	Norte y Sur	7	Penígera	52,5	1	R. Madariaga
Propietario	A. Vodanovic	8	Bonanza	52	16	G. Retamal
A. Vodanovic	El Olvido	9	Gigantesco	51	9	G. Silva
R. López	A. Benavente	10	Yasmín	52	19	H. Galaz
E. Scala	Ma-Na	11	D. del Mar	51	12	S. Allende
A. Labra	Ma-Na	12	Rutilante	50	6	C. Farmer
L. Araya	El Salto	13	Desaforado	51	7	P. Bustos
A. Muñoz	El Rastillo	14	Lágrima	51	3	Jn. González
R. Villa	Covadonga	15	Samarang	50,5	14	J. Adasme
R. Rabello	Los Colachos	16	Colachita	50	10	Jn. García
O. Becerra	Carlos Reich	17	Santa Rosa	50	2	C. Benavides
A. Bode	Romántico	18	Zedeira	50	[illegible]	R. Olivos
Propietario	E. Núñez	10	Gulutrén	49	20	V. Alvear
S. Olivares	Ximenita	20	Berlín	47,5	15	N. N.
S. Ferrer	Los Dos	21	Chimbarongo	47	8	P. Gatica

SEPTIMA CARRERA.— a las 12.00 M.— 1.200 metros.— Premio "POLION".— 4.a serie.— Premios: $ 67.200.— Handicap para tres años ganadores, y para cuatro años y más, que puedan clasificarse entre tercera serie e inferiores.— Inscripción: $ 420.— Premios: $ 42.000 al primero; $ 12.600 al segundo; $ 8.400 al tercero y $ 4.200 al cuarto.

C. Muñoz	V. Sáenz	1	Brigand	57	4	J. Arriagada
C. Valenzuel	Fanny	2	Jerjes	57	17	V. Valenzuela
J. Castro R.	La Pola	3	Roy	56	3	G. Silva
P. Bagú	Bomberos	4	El Copihue	55,5	10	L. Espinoza
J. Bernal	Cinta Roja	5	Frondoso	54	6	C. Farmer
A. Gómez	Carlos Gouet	6	Saruca	54	2	M. Guerrero
C. Parra	E. Ducaud	7	San Lunes	53,5	16	R. Ledesma
J. Melero	J. Benavente	8	Rinito	53	12	S. Arriagada
A. Castro	E. Mancilla	9	San Blás	52,5	7	L. Vargas
J. Salfate M.	José Ros	10	People	52,5	8	G. Retamal
A. Vodanovic	M. del Plata	11	Alentada	51,5	13	Jn. Pizarro
A. Vodanovic	El Noviciado	12	Barbacue	48	11	N. N.
L. A. Yáñez	Naval	13	Cirilo	51	15	M. F. Silva
M. Quezada	Sing Song	14	Don Ramón	50	5	V. Alvear
I. Duque	Marlén	15	Tendresse	50	1	A. Urrutia
S. Olivares	Talagante	16	Talento	49	9	V. Ordóñez
O. López	San Marcos	17	Preguntona	49	14	M. Barra

OCTAVA CARRERA.— a las 12.45 P. M.— 1.200 metros.— Premio "POLION".— 8.a serie.— Premios: $ 65.000.— Handicap para tres años ganadores, y para cuatro años y más, que pueden clasificarse entre tercera serie e inferiores.— Inscripción $ 410.— Premios: $ 41.000 al primero; $ 12.300 al segundo; $ 8.200 al tercero y $ 4.100 al cuarto.

E. Aliaga	José	1	Vasil	55	6	A. Bermejo
E. Valenz.	C. Gouet	2	Mirasol	54,5	2	V. Valenzuela
J. Castro R.	Churrita	3	Nino	54,5	19	M. Barra
H. Miranda	Las Freneda	4	Ugolina	54,5	10	An. Silva
J. Suárez	Chin Pum	5	Antinea	54	12	R. Madariaga
O. López	El Descanso	6	Capitanía	54	16	J. Olivares
J. I. Bastarr	R. González	7	Massenet	54	15	L. Pérez
P. Gutiérrez	Fariña	8	Mujeriega	54	18	R. Castillo
L. G. Alvar.	J. Alfaro	9	Belle Amie	53	9	M. Valenzuela
M. Quezada	J. Alfaro	10	Abono	52	1	P. Bustos
L. G. Alvar.	S. Bienzobas	11	La Taba	51	5	D. Reyes
J. Maggi	R. Maggi	12	Calidad	53	14	M. F. Silva
J. Maggi	E. Concha	13	Flamarión	52	7	H. Galaz
S. Fuentes	M. Montero	14	N. de Tigre	53	21	J. Atala
N. Sepúlved.	V. F. de Q.	15	Infante	52	20	E. Soto
Propietario	J. Herane	16	Rulengo	52	17	O. Giráldez
S. Miceli	S. Zamora	17	Tobalaba	51,5	11	G. Retamal
D. Solís	O Fernández	18	Choclo	50,5	4	U. Gaete
A. Vodanovic	Feliciana	19	Wilderer	50,5	13	Jn. Pizarro
E. León R.	Lohengrin	20	Plegaria	50	8	B. Moreira
J. A. Carras.	Julie	21	Selvoso	50	3	F. Gatica

NOVENA CARRERA.— a la 1.30 P. M.— 1.200 metros.— Premio "POLION.— 5.a serie.— Premios: $ 67.200.— Handicap para tres años ganadores, y para cuatro años y más, que puedan clasificarse entre tercera serie e inferiores.— Inscripción: $ 420.— Premios: $ 42.000 al primero; $ 12.600 al segundo; $ 8.400 al tercero y $ 4200 al cuarto.

R. Villa	Covadonga	1	Hawaiana	55	18	J. Adasme
R. Villa	Covadonga	2	Patagonia	50	3	P. Bustos
J. Suárez	Hantar	3	Canastero	54	8	R. Madariaga
J. Suárez	La Divisa	4	Hara Kiri	50	17	M. F. Silva
Propietario	J. Troya	5	J. Maddon	54	11	H. Galaz
J. Maggi	J. G. Paul	6	Rialto	54	2	C. Giráldez
R. Rabello	Carioca	7	Spada Girl	54	5	L. Pérez
Propietario	C. Castro	8	C. Manuel	53,5	10	C. Benavides
A. Labra	Irma	9	Alcidión	53	1	R. Silva
A. Valdés	Gitano	10	Gitana	52	7	O. Olivares
A. Lacién	Carampang.	11	Troika	52	9	G. Silva
A. López	Machalín	12	Brígida	51,5	20	P. Cornejo
A. Henriq.	Lilión	13	Constellation	51	19	G. Retamal
A. Gómez	C. Gouet	14	Chumansera	51	16	M. Guerrero
I. Duque	San Marcos	15	J. Marot	51	4	A. Urrutia
Propietario	R. Costantin	16	Yanacona	51	15	Jn. Pizarro
O. Becerra	Preludio	17	Invicta	50	13	C. Benavides
D. Sotomay.	B. Zegers	18	S. Patrióta	50	6	P. Alquinta
Propietario	J. Vial	19	Navidad	49	14	M. Barra
N. Sepúlved.	Capacho	20	P. Negro	49	12	N. N.

Las nueve carreras ordinarias fueron ganadas por Alicanto, Férrea, La Altruista, Calumet, Angolino, Nao, Conradito, Pompilio y Sabelle

Prácticamente no hubo nada especial en el programa que presentó ayer el Hipódromo Chile. Todos los dividendos fueron moderados y no hubo ninguno de tres cifras. Y hasta la Junta de Comisarios tuvo una labor mínima, pues los reclamos y faltas que se presentaron constituyeron hechos de escasa importancia.

Sólo cabe destacar algo que ocurrió también en el Club Hípico y que volverá a repetirse hoy: el enorme número de deserciones. De los 179 animales inscritos en las diez carreras, desertaron 79, lo que hizo perder interés especialmente a las dos últimas, en las cuales participaron sólo cinco y seis rivales, respectivamente. En realidad, seis reuniones en tres días, como dijimos anteriormente, es un exceso, y con dos programas en cada hipódromo habría sido bastante.

ALICANTO ESTRECHAMENTE.— La reunión se inició con la séptima serie de 1.500 metros, que fue ganada por Alicanto.

Firmamento comandó el lote desde la partida, cortado un cuerpo sobre Alicanto, que precedía a Fondista, Gamín y Algarrobalina, mientras a la retaguardia era dejado Fender. En la recta, Alicanto de unos cuantos saltos superó a Firmamento, y se desprendió dos cuerpos de él, pero al final decayó en su acción, y permitió que Firmamento se le acercara, en tanto avanzaba como exhalación Lely, salvándolo el disco de una derrota segura. En él, precedió apenas por una cabeza a Lely, a medio pescuezo de la cual entró tercero, Firmamento. Cuarto Gamín, quinta Fondista, sexto Oslo, séptimo Bromuro, octava Algarrobalina, y última La Quintrala.

TRIUNFO DE LA FAVORITA FERREA.— Cambió por fin de categoría esta hija de Curacó, que contó con la más alta cotización en la primera de las com petencias para potrancas.

Primero La Bienvenida, después Fraya, y, finalmente, La Cabrita, a los 150 metros corridos señalaron el camino, quedando segunda Freya tercera La Bienvenida, después Henrietta, Paula, y al fondo la debutante Búlgara, que partió última, y que parecía no poder seguir el tren de carrera.

En los comienzos de la recta, desapareció La Cabrita, siendo Freya la primera en dejarla atrás, en tanto avanzaban La Bienvenida por los palos, Parella por el centro y Férrea por fuera. Mucho más efectiva esta última en su ataque, liquidó la prueba a su favor al final de las galerías, terminando uno y medio cuerpo antes que Parella, a pescuezo de la cual remató La Bienvenida, cuarta Freya, quinta La Cabrita, sexta Henrietta, séptima Paula, antepenúltima Riviera, penúltima Tatita y última Búlgara.

LA ALTRUISTA CON LA PRIMERA COTIZACION.— La otra carrera de perdedoras se resolvió también lógicamente, pues se impuso La Altruista con cierta facilidad.

Terpsícore, asediada por Good Looking, punteó unos 150 metros, situándose a continuación La Altruista, Old Fashion, Las Salinas y Fee, y a la retaguardia Marinera, perdiendo a cada momento más terreno. Poco antes del poste de los 900, Good Looking dejó atrás a sus enemigas, y se cortó dos cuerpos sobre Las Salinas, y La Altruista, cuarta quedó Terpsícore, y más atrás Fee, Old Fashion, American Girl y Subasta.

Muy firme en su acción, Good Looking pisó tierra derecha, donde La Altruista cargó sobre ella, dominándola después de corta lucha, en tanto avanzaba American Girl, que en los últimos tramos, al decaer visiblemente Good Looking, le arrebató el segundo premio. La Altruista aventajó en la meta por dos largos a American Girl, que precedió por cabeza a Good Looking, cuarta Terpsícore, quinta Las Salinas, sexta Subasta, séptima Fee, octava Emocionada, novena Old Fashion, décima Cadenciosa, y décimoprimera y última Marinera, que debutaba.

CALUMET EN VIGOROSA ATROPELLADA.— Elemento viñamarino que contó con la primera cotización también, Calumet hizo suya en fuerte rush final la octava serie de 1.500 metros.

El grupo actuó muy compacto en los tramos iniciales, destacándose luego en punta Fingida, que puso un cuerpo y después dos sobre Primoroso, en persecución del cual se lanzaron Tabernera, Ratón, Los Pingüinos, White Visión, Belle Rose, y Amago y último Astrólogo, que girado el codo de los 900 dejó en este lugar a Bandolero.

Al entrar a la recta, Fingida empezó a retrogradar, perdiéndose en el grupo, del cual se destacó Primoroso, que se cortó al frente, dando por un momento la impresión de que sería el vencedor. Pero entonces surgió por fuera Calumet, que, descontando rápidamente el largo trecho que lo separaba del nuevo líder, lo alcanzó metros antes de la meta, batiéndolo en ella por media cabeza. Tercera a cabeza entró Belle Ile, que lo mismo que Amago, que llegó cuarto, se hicieron presente frente a las galerías. Quinto Los Pingüinos, sexta Gran Lady, penúltima Fingida y última White Vision.

ANGOLINO POR SEIS CUERPOS.— En forma aplastante se adjudicó Angolino el handicap de 1.200 metros que se disputó a continuación.

Cuando pudieron apreciarse las posiciones a los cien metros corridos, se vió a Déjelo Solo adelante, seguido de Four Crown y Angolino, pero luego pasó al segundo puesto Viking, girando la curva de los 900, el puntero cortado sobre éste. Tercero corría allí, Angolino, cuarto Four Crown, después Belinda, Marjo, y San Vicente y en los últimos puestos Asturiano y Afónico, que poco después ganó algunos lugares.

Una vez en tierra derecha desapareció Déjelo Solo y Angolino pasó con gran facilidad al frente, y desprendiéndose más y más del lote finalizó nada menos que con seis cuerpos sobre Marjo, que aventajó por dos y medio a Four Crown, cuarto Spañolo, quinto Viking, sexto San Vicente, ganando a tres Afónico, antepenúltimo Asturiano, penúltimo Montevideo y último Tornagaleones.

NAO CASI DE PUNTA A PUNTA.— Los dos primeros puestos en la quinta carrera fueron ocupados por Nao y Sotana, dos animales viñamarinos.

Sotana, en los primeros tramos, en seguida Pinino y después Nao, hicieron de líderes, no tardando éste en marcar dos y cuatro cuerpos sobre Escalón, en seguimiento del cual se situaron Pinino, Manquehue, Bucaramanga y Sotana y cerrando la marcha Dañina.

Con amplia ventaja sobre sus enemigos, Nao entró al derecho, y perseguido por Sotana cubrió el resto de la distancia sin gran apremio, cruzando el disco con un cuerpo sobre Sotana, que precedió por dos y medio a Baronet. Cuarto Escalón, quinto Payaso, sexto Pinino, ganando a tres Twilight, antepenúltima Bucaramanga, penúltima Mora y última Dañina.

CONRADITO CON MUCHA SUERTE.— El mejor dividendo de la mañana lo repartió Conradito en la tercera serie de 1.500 metros que se disputó después del clásico.

In Partibus partió en punta, pero no tardó en ser desplazado por Farrouk, que a su vez entregó el mando a Fetiche, colocándose segundo Nuky, muy cerca, tercero Conradito, después Farrouk, delante de In Partibus y al fondo Pildorin. Girada la curva de los 900, Nuky dejó atrás a Fetiche, entrando al derecho algo abierto, lo que permitió a Conradito deslizarse por los palos, ganando con esto un terreno precioso. Frente a las galerías, Conradito emparejó y dominó a Nuky, resistiendo sin apremio alguno la embestida de Farrouk, que lo escoltó en el disco a medio cuerpo, que podrían haber sido dos si el jinete del ganador lo hubiera querido, pues lo levantó completamente al final. El tercer lugar a igual distancia lo conservó Nuky, cuarta Charmanta, quinto Fetiche, sexto Salinero, séptimo Madison, octavo Pildorín y noveno y último, produciendo una sospechosa performance, el favorito In Partibus.

POMPILIO POR AMPLIO MARGEN.— De los 22 animales anotados en la penúltima carrera, corrieron solamente cinco, y la victoria correspondió a Pompilio con bastante facilidad.

Herco actuó en punta unos 50 metros, pero luego empezó a retrogradar, pasando al frente Twinkle y Pompilio, situándose en tercer término Re-fresco, delante de Coscachito y Herco. Girada la curva de los 900, Twinkle fué levantado en su acción y poco antes del codo decisivo venía último, desempeñándose allí Pompilio libremente adelante. En la recta, trataron de acercársele Herco y Coscachito, pero el hijo de Centurión traía muchas energías y al final se desprendió más de ellos, terminando dos y medio cuerpos antes que Herco, que precedió por cabeza a Coscachito. Cuarto Re-fresco y quinto y último Twinkle, cuya actuación no convenció a nadie.

SABELLE EN FORMA CONCLUYENTE.— Este hijo de Toribio, que contó con pocos boletos, menos que Ariete, se impuso en la cuarta serie de 1.500, en que participaron seis de los 19 inscritos.

Torcuato tomó la punta en cuanto se dió la partida, y sin dificultad se cortó dos cuerpos sobre Ariete, tercero se situó Cambo, primero a dos y después a cuatro largo de Ariete, cuarto Sabelle y quinto Mañuco, delante de Tinguiririca. En la entrada de la recta, Sabelle empezó a descontar terreno, y en la mitad de las galerías liquidó a su favor la competencia, sin que el avance de Mañuco le valiera otra cosa que ocupar el segundo puesto, a un cuerpo del vencedor. Tercera a dos y medio entró Tinguiririca, cuarto Torcuato, quinto Ariete y sexto y último Cambo.

NO CORRERAN HOY EN EL HIPODROMO

Seguramente habrá muchas deserciones en el programa que ofrece hoy en el Hipódromo Chile, pero hasta ayer a última hora sólo se habían presentado las siguientes:

1.a—Belle Ile, Nenette, Portalera, Mañera y Pulguita.
A.—Ligerazo.
2.a—El Pidén.
3.a—Sembrador.
4.a—Andaluz.
6.a—Fender, Desaforado, Lágrima.
7.a—Rinito, San Blas.
8.a—Antinea.
9.a—Hara Kiri.

EL CLASICO "CARLOS BRAGA OLID".—

Tres de Trébol tratará de imponerse a Ballestero, del que recibe 6 kilos

Una bonita carrera promete ser el clásico "Carlos Braga Olid", que se disputará en la mañana de hoy. Desde luego, la distancia es siempre grata a los concurrentes a esta pista, y en seguida, sus diez posibles competidores son elementos de calidad y las diferencias de aptitudes que existen han sido equiparadas por la escala de once kilos establecida.

Encabeza el grupo Ballestero, que estaba inscrito en tres clásicos en estos días. Prefirió éste, el más favorable para él, debido a que encontrará una pista que le acomoda. Le sigue Licenciado, que mantiene el brillante estado que le permitió hace poco vencer a Garufa y Galgo Rojo en la carrera especial "Fermín Donoso", en el Club Hípico. Claro que ahora sube seis kilos, y por lo tanto nos parece problemática su victoria.

Kaifás acaba de ganar el clásico "Independencia", y no sabemos si participará en esta prueba. El compromiso es difícil para él, pues corrió 1.500 metros. Los Galgos, en 2.000 metros, remató tercero, no muy lejos de Glorioso y Tres de Trébol, dándole dos kilos al segundo. Tres de Trébol, por esa performance, resulta el mejor juego, pues a 50 kilos y en magnífico training, va a volar en los tramos decisivos. Anacoreta atraviesa por un mal período. Ferro no tiene la calidad suficiente para imponerse en este lote, como asimismo Cínico. En cuanto a Linda Luna, si no es retirada, pues la ganancia tan amplia que acaba de obtener la va a hacer subir muchos kilos en el handicap, es gran carta. Cierra el lote Royal Court, que gastó todas sus energías en la prueba que ganó Linda Luna, y apenas si le cundió su atropellada en la recta, rematando a muchos cuerpos de la vencedora.

Siguiendo la corriente general, nos inclinamos por Tres de Trébol para el primer lugar y por Ballestero, formidable contendor, y Linda Luna para los siguientes.

PRONOSTICOS DE LA PRENSA (HIPODROMO CHILE)

	1.a carrera	Carrera "A"	2.a carrera	3.a carrera	4.a carrera	5.a carrera	6.a carrera	7.a carrera	8.a carrera	9.a carrera
LA NACION	Jalés Sambuca Urbia	Frenético Castigo Los Morros	Dialecto Felipillo Unesco	Gloriosillo El Morocho Primoroso	Lincoyán Blanquina Pacífico	T. de Trébol Ballestero Linda Luna	Gigantesco Chimbarongo Ideal	Alentada Preguntona El Copihue	Mujeriega Tobalaba Choclo	Yanacona Spada Girl Navidad
LOS TIEMPOS	Omer Pashá Frascuela Jalés	Herco Los Morros Ligerazo	Británico Fuerte Nolasco	Grapa Primoroso Zino	Lincoyán Blanquina Pacífico	T. de Trébol Licenciado Kaifás	Bonanza Gigantesco Lágrima	El Copihue Alentada Don Ramón	Selvoso Vasil Tobalaba	Soy Patriota Invicta Navidad
LA HUASCA	Afanada Jalés Vileza	Frenético Ligerazo Los Morros	Nolasco Fuerte Británico	Grapa Zuno Primoroso	Lincoyán Caimán Andaluz	T. de Trébol Licenciado Kaifás	Rutilante Chimbarongo Bonanza	Rol El Copihue Rinito	Plegaria Mujeriega Ugolina	Navidad Troika Spada Girl
ULTIMA HORA	Frascuela Qué Feliz Sambuca	Ligerazo Frenético Los Morros	Dialecto Fuerte Chancho Seis	El Morado Gloriosillo Zino	Caimán Bucanero Andaluz	T. de Trébol Licenciado Los Galgos	Gigantesco Gasmuri Samarang	San Lunes Frondoso Alentada	Tobalaba Mujeriega Selvoso	Navidad Spada Girl Patriótica
EL DEBATE	Palomilla Sambuca Cuora	Frenético Ligerazo Castigo	Fuerte Laberinto Dialecto	El Morocho Camelón T. Royal Oak	Andaluz Caimán Pacífico	T. de Trebol Ballestero Licenciado	Gigantesco Bonanza Berlín	El Copihue Rinito Talento	Wilderer Capitanía Choclo	Soy Patriota Navidad Yanacona
LA SEGUNDA	Qué Feliz Afamada Monette	Frenético Castigo Javanesa	Laberinto Británico Nolasco	Caballero Grapa Zino	Caimán Blanquina Lincoyán	T. de Trébol Kaifás Licenciado	Bonanza Colachita Ideal	San Blas San Lunes Preguntona	Plegaria Mirasol Mujeriera	Soy Patriota Navidad Brígida
EL IMPARCIAL	Pulguita Sambuca Jalés	Frenético Los Morros Alabado	Británico El Pidén Dialecto	El Morocho Zino Primoroso	Blanquina Bucanero Pacífico	T. de Trébol Kaifás Los Galgos	Penígera Bonanza Zedeira	El Copihue Rol San Lunes	Mujeriega Ugolina Infante	Constelation Troika Hara Kiri

RESULTADOS GENERALES DE LAS CARRERAS DE AYER EN EL H. CHILE

PRIMERA CARRERA.— (Séptima Serie).—1,500 metros.— Premio ONE PENNY.—42,000 pesos al primero.—

	G.	P.
1.o ALICANTO, 49 kilos, por Grimsby y Alondra, del Stud "Feliciana". Jinete M. Barra..	3741	1690
2.o Lely, 47; Jn. Pizarro	3480	1794
3.o Firmamento, 49; C. Farmer	3906	1706
4.o Gamín, 46; F. Allende	1316	628
5.o Fondista.., 48,5; B. Moreira	2355	1509
6.o Oslo, 50; R. Morla	3560	1400
Bromuro 55; H. Galaz	2927	823
Algarrobalina 53; G. Retamal	3066	1424
Fender 53; L. Pérez	1065	639
Arroyuelo 52; M. F. Silva	2640	907
Corrida 52; M. Guerrero	2391	833
Ult. La Quintrala 53,5; M. Catalán	5724	2028
	36801	15281

Ganada por una cabeza; el tercero a medio pescuezo.—Tiempo: 1.34 2/5.—RETIRADOS: Soy Patriota, Muy Gentil, Very Good, Sablazo, Promisión y Victorioso.— Preparador: A. Vodanovic.
DIVIDENDOS: $ 75 y $ 23; $ 22 y $ 20.—
DIVIDENDOS EN VIÑA DEL MAR: $ 90 y $ 18; $ 23 y $ 31.—

CARRERA "A". — (Serie A).— 1,200 metros.— Premio "OLIVAR".— Para potrancas de tres años, nacidas en Chile, no ganadoras.— Premio: 70,000 pesos a la primera.—

	G.	P.
1.a FERREA, 52 kilos, por Curacó y Fallada, del señor L. A. Contreras. Jinete R. Silva	5897	1904
2.a Parella, 53; Jn. González	1189	558
3.a La Bienvenida, 53; L. Pérez	2875	1187
4.a Freya, 49; U. Gaete	2081	861
5.a La Cabrita, 49; A. Bermejo	1861	770
6.a Henrietta, 53; R. Madariaga	1584	562
Excuse Me 51; M. Barra	235	108
Jardinera 51; S. Allende	198	86
Paula 53; R. Parodi	4634	1552
Riviera 49; A. Núñez	227	112
Tanagra 52; B. Moreira	1164	549
Tatita 53; J. Adasme	434	256
Ult. Búlgara 49; P. Bustos	155	45
	22534	6547

Ganada por uno y medio cuerpo; la tercera a un pescuezo.— Tiempo: 1.16 3/5.— RETIRADAS: Arabella, Catania, Cibonell y Jacoba.— Preparador: L. A. Contreras.
DIVIDENDOS: $ 29 y $ 15; $ 27 y $ 18.—

SEGUNDA CARRERA.— (Serie B).— 1,200 metros.— Premio "OLIVAR".— Para potrancas de tres años, nacidas en Chile, no ganadoras.— Premio: 70,000 pesos a la primera.—

	G.	P.
1.a LA ALTRUISTA, 53 kilos, por Roldán y Altanera, del Stud "Buenaventura". Jinete R. Cornejo	7937	2215
2.a American Girl, 53; M. Ocampo	2902	1266
3.a G. Looking, 53; C. Farmer	3285	1570
4.a Terpsícora, 53; V. Ordóñez	1525	590
5.a Las Salinas, 52; Jn. Pizarro	1912	767
6.a Subasta, 52; O. Chamorro	4638	1580
Emocionada, 52; R. Pavez	231	126
Fee 53; R. Morla	636	498
La Cadenciosa 53; L. Bobadilla	322	142
Old Fashion 49; A. Orellana	308	114
Ult. Marinera 49; C. Zúñiga	159	107
	24056	8975

Ganada por doscuerpos; la tercero a media cabeza.— Tiempo: 1.16. — RETIRADAS: Certeza, Desierta, Fille D'Or, Irmele y Japónica.— Preparador: Tulio Herrera.
DIVIDENDOS: $ 23 y $ 13; $ 15 y $ 14.—
DIVIDENDOS EN VIÑA DEL MAR: $ 25 y $ 11; $ 12 y $ 12.—

TERCERA CARRERA.— (Octava Serie).—1,500 metros.— Premio ONE PENNY.—42,000 pesos al primero.—

	G.	P.
1.o CALUMET, 50 kilos, por Stark y Carlotana, del señor José Arenas. Jinete C. Benavides	7821	2765
2.o Primoroso, 50; Jn. Pombet	3631	1460
3.o Belle Ile, 53,5; H. Galaz	2614	1161
4.o Amago, 45; L. A. Paredes	1743	792
5.o Los Pingüinos, 48; M. Barra	5793	2660
6.o Grand Lady, 45,5; B. Moreira	6927	2939
Astrólogo 55; Gmo. García	2156	926
Fingida 56; R. Pavez	1453	912
Tabernera 51; Jn. Pizarro	2309	1093
Bandolero 51; Edo. Soto	4891	2200
Ratón 49; V. Alvear	1060	551
Belle Rose 48; Fco. Pizarro	5364	2291
Ult. White Vision 56; R. Leiva	5025	1602
	60787	21352

Ganada por media cabeza; el tercero a una cabeza.— Tiempo: 1.35 3/5.— RETIRADOS: Esperado, Lobezno, Falango, Armero, Corona Real, Pobre Rica.— Preparador: José Arenas.
DIVIDENDOS: $ 60 y $ 23; $ 35 y $ 41.—
DIVIDENDOS EN VIÑA DEL MAR: $ 46 y $ 21; $ 37 y $ 110.—

CUARTA CARRERA. — (Segunda Serie).—1,200 metros.— Premio "OLMUE".— 45,000 pesos al primero.—

	G.	P.
1.o ANGOLINO, 51 kilos, por Que Más Quiere y Amarillis, del Stud "La Cisterna". Jinete Jn. Pizarro	12525	4109
2.o Marjo, 55; R. Olivos	9288	3568
3.o Four Crown, 53; P. Alquinta	6277	2402
4.o Spañolo, 45; B. Moreira	10010	3414
5.o Viking, 45; S. Allende	5533	2153
6.o San Vicente, 55; R. Parodi	8798	2173
Afónico 59; R. Madariaga	679	303
Asturiano 53,5; V. Ordóñez	5092	1570
Montevideo 52; R. Morla	1937	692
Déjelo Solo 60; M. Valenzuela	3594	1549
Belinda 45; M. Barra	17866	6594
Ult. Tornagaleones 60,5; M. F. Silva	5658	2613
	84157	31240

Ganada por seis cuerpos; el tercero a dos y medio cuerpos.— Tiempo: 1.14 4/5.— RETIRADOS: Archipiélago, Inesperado, Leclerc e Insólito.— Preparador: C. Parra.
DIVIDENDOS: $ 51 y $ 21; $ 23 y $ 29.—
DIVIDENDOS EN VIÑA DEL MAR: $ 116 y $ 62; $ 42 y $ 28.—

QUINTA CARRERA.— (Sexta Serie).— 1,500 metros.— Premio ONE PENNY.—42,000 pesos al primero.—

	G.	P.
1.o NAO, 51 kilos, por Boato y Sensacional, del señor Fernando Galleguillos. Jinete M. Barra	16035	5029
2.o Sotana, 53; R. L. López	11246	4361
3.o Baronet, 53; Jn. González	9743	3306
4.o Escalón, 53; R. Silva	4444	1960
5.o Payaso, 60; Jn. Pizarro	27022	8116
6.o Pinino, 55; R. Olivos	16964	5602
Mora 47; B. Moreira	12277	5281
Bucaramanga 54; R. Morla	4627	1045
Twilight 53,5; R. Madariaga	18068	5315
Manquehue 49; J. L. Silva	2205	999
Ult. Dañina 48; M. Guerrero	4562	1673
	126192	42687

Ganada por un cuerpo; el tercero a dos y medio cuerpos.— Tiempo: 1.34.— RETIRADOS: Avezado, Las Filipinas, Comodiablo, La Perica, Palatino, Rearmado, Mirasol, La Taba y Abejorro.— Preparador: Fernando Galleguillos.—
DIVIDENDOS: $ 60 y $ 23; $ 26 y $ 30.—
DIVIDENDOS EN VIÑA DEL MAR: $ 40 y $ 18; $ 18 y $ 33.—

SEXTA CARRERA. — Premio "INDEPENDENCIA".— (Clásico).— 1,500 metros.— Premio: 100,000 pesos al primero.

	G.	P.
1.o KAIFAS, 54 kilos, por Roldán y Maida, del señor Antonio Vodanovic. Jinete G. Silva D.	31237	8032
2.o Heidelbis, 51; S. Allende	13641	4842
3.o Peruano, 47; M. Barra	21273	6925
4.o Casquivano, 55; O. Valenzuela	27431	8169
5.o Babilonio, 52; A. Poblete	12623	3551
6.o Negrina, 50; Jn. García	5535	2007
Manolete 53; J. Ortiz	11783	3925
Ult. Señor Embajador 49; R. Morla	24751	7229
	148274	44680

Ganada por un cuerpo; el tercero a dos y medio cuerpos.— Tiempo: 1.32 2/5.—RETIRADOS: Ballesteros, Agadir, Limpio, Los Galgos, Escorial, Noveno, Ferro y Año Seco.— Preparador: A. Vodanovic.
DIVIDENDOS: $ 36 y $ 16; $ 20 y $ 17.—
DIVIDENDOS EN VIÑA DEL MAR: $ 40 y $ 16; $ 27 y $ 18.—

SEPTIMA CARRERA.— (Tercera Serie).— 1,500 metros.— Premio ONE PENNY.—44,000 pesos al primero.—

	G.	P.
1.o CONRADITO, 48 kilos, por The Font y Gipsy Girl, del Stud "Conrado". Jinete B. Moreira	13094	3880
2.o Farrouk, 46,5; Fco. Gatica	20637	7416
3.o Nuky, 48; Jn. Pizarro	33595	9437
4.o Charmanta, 50; M. Barra	30481	7597
5.o Fetiche II, 55; M. Catalán	6026	2239
6.o Salinero, 46; P. Bustos	1605	1035
Pildorin 52; C. Benavides	2420	1435
Madison 48; C. Farmer	5517	2742
Ult. In Partibus 55; R. Cornejo	46025	10389
	158402	46170

Ganada por medio cuerpo; el tercero a medio cuerpo.— Tiempo: 1.34 2/5.—RETIRADOS: Astrónomo, Cínico, Charles, Trenet, Campero, Parralino, Harry y Zafari.—Preparador: Ernesto Inda.
DIVIDENDOS: $ 92 y $ 23; $ 17 y $ 15.—
DIVIDENDOS EN VIÑA DEL MAR: $ 106 y $ 20; $ 15 y $ 14.—

OCTAVA CARRERA.— (Quinta Serie).— 1,500 metros.—Premio ONE PENNY.— 43,000 pesos al primero.—

	G.	P.
1.o POMPILIO, 51,5 kilos, por Centurión y Palanca, del señor Salomón Mahmud. Jinete M. F. Silva	23078	3338
2.o Herco, 52; M. Catalán	14260	2811
3.o Coscachito, 54; R. Ledesma	28214	4848
4.o Re-Fresco, 40; M. Barra	26430	5112
Ult. Twinkle 53; E. Saavedra	34578	4468
	126550	20277

Ganada por dos y medio cuerpos; el tercero a cabeza.— Tiempo: 1.34.— RETIRADOS: Pakistán, Pilcomayo, San Lunes, Abd El Karim, Zorzalito, Galeoto, Quitandinho, Ortigal, Panoyu, Florianópolis, Air Mail, Mosabelle, Nebuloso, Emburria, Taitú, Talento y Pregón.
Preparador: N. Pavisic.
DIVIDENDOS: $ 42 y $ 24, y $ 29.—
DIVIDENDOS EN VIÑA DEL MAR: $ 46 y $ 34, y $ 20.—

NOVENA CARRERA.— (Cuarta Serie).— 1,500 metros.—Premio ONE PENNY.— 43,000 pesos al primero.—

	G.	P.
1.o SABELLE, 49 kilos, por Toribio e Iguana, del señor Julio Paul. Jinete C. Farmer	39904	5050
2.o Mañuco, 50; J. García	12594	2464
3.o Tinguiririca, 54; R. Morla	15637	3681
4.o Torcuato, 57,5; J. González	5813	1269
5.o Cambo, 55; L. Espinoza	22148	3038
6.o Ariete, 47; M. Barra	41825	5548
	137721	21050

Ganada por un cuerpo; el tercero a dos y medio cuerpos.— Tiempo: 1.34.— RETIRADOS: Bucanero, Tout Seul, Ramadán, Uribarri, Hierro Viejo, Jerjes, Empress, Código, Sucesor, Fantasy, Sea Life, Abadán y Ranchillo.— Preparador: A. Luna.
DIVIDENDOS: $ 26 y $ 18, y $ 27.—

Noticias diversas y acuerdos de la Junta de Comisarios del Hipódromo

Con nuevos antecedentes, se dejó sin efecto el castigo aplicado a M. Barra, el 30 de agosto.

PRIMERA CARRERA.— Reclamó C. Farmer (Firmamento) contra M. Barra (Alicanto) por cruzarlo al entrar a tierra derecha. Se multó en $ 500 a M. Barra.

M. F. Silva dio cuenta que Arroyuelo venía cambiando de mano. El juez de partida suspendió por 4 reuniones a Fender.

CARRERA A.— Reclamó B. Moreira (Tanagra) contra R. Parodi (Paula) por cargar en los 700 metros. Desestimado.

Dieron cuenta: J. Adasme que Tatita venía corriendo a saltos, y P. Bustos que Búlgara se retacó a los 50 mts. corridos.

SEGUNDA CARRERA.— Reclamó V. Ordóñez (Terpsícore) contra J. Pizarro (Las Salinas) por molestarlo entre los 900 y 700 metros. Casual.

TERCERA CARRERA.— Reclamó F. Pizarro (Belle Rose) contra J. Pizarro (Tabernera) por abrirlo al entrar a tierra derecha. Desestimado.

CUARTA CARRERA.— Reclamó M. F. Silva (Tornagaleones) contra R. Morla (Montevideo) por cargar en los 900 metros. Desestimado. V. Ordóñez dio cuenta que Asturiano no se empleó en el barro. Se autorizó el retiro de Hierro Viejo.

QUINTA CARRERA. — Dieron cuenta: B. Moreira que Mora no respondió; M. Guerrero que Dañina levantó la cabeza en la partida; Juan González que Baronet partió rezagado notificándose a su preparador que lo adiestre para partir; y el propietario de Flamarión que no quedó conforme con la carrera hecha ayer por su caballo.

SEPTIMA CARRERA.— Se amonestó a J. Pizarro (Nuky) por no reclamar en tierra derecha contra Conradito.

Se ordenó el retiro de Pilcomayo y se multó en $ 400.— a J. Argagnon por no presentarlo. Se presentó el preparador de Montevideo y Señor Embajador y manifestó no estar conforme con sus carreras.

OCTAVA CARRERA.— E. Saavedra dio cuenta que Twinkle venía resbalándose en el barro. En consideración a que la carrera hecha hoy por el caballo Pompilio confirma su conducción sospechosa del día 13 de septiembre, la Junta de Comisarios acordó aumentar el castigo de L. A. Contreras a diez reuniones.

Se autorizó a C. Farmer para correr a Sabelle y se multó en 400 pesos a C. Giráldez por no hacerle peso.

NOVENA CARRERA.— L. Espinoza dio cuenta que Cambo venía cambiando de mano.

Por haber llegado último, se suspendió por cuatro reuniones a La Quintrala, White Vision, Dañina, Señor Embajador, In Partibus, Twinkle y Cambo. No se suspendió a Búlgura y Marinera por ser debutantes, y a Tornagaleones en la cuarta carrera por haberse comprobado que tuvo contratiempos.

Llegadas de los handicaps:
Cuarta carrera: Angolino muy fácil.
Demás carreras: exigidos

HAGASE PROPIETARIO
CONSTRUYA
UNA CASA RIELOFF

30 AÑOS DE EXPERIENCIA
GARANTIZAN CALIDAD
50% al contado o dentro 6 meses.
24 cuotas mensuales. Casas desde $ 260.000.—
Dirijase al
DEPARTAMENTO TECNICO DE CASAS RIELOFF
Nueva York 80 — Of. 86 — Fono 65541 — Casilla 993

FABRICA de MUEBLES y MUEBLERIA "ESTADO"
ART. ALESSANDRI 33 - EX ESTADO (Subterráneo)

OFRECE: dormitorios, comedores, muebles de cocina, livings modernos, muebles sueltos, Normandos, Chipendale, Reina Ana y Colonial
FACILIDADES DE PAGO
y también sin pie

Valparaíso Sporting Club

DOMINGO 20 DE SEPTIEMBRE DE 1953

PRIMERA CARRERA.— A las 2.20 P. M.— Premio "MELCHOR". — 1.300 metros.— Jinetes aprendices.— Para todo caballo.— Handicap.— 8.a serie.— Premio: 26 mil al primero.

PREPARADOR	DUEÑO	N.o	NOMBRE	K.	O.	JINETE
J. Pinto	J. Corral	1	Gran Toqui	56	14	G. Roa
J. Pinto	Banda	2	Le Cyrano	56	12	A. Venegas
G. Pombo	J. Herane	3	Hidra	56	8	A. Naranjo
G. Pombo	Las 2 R	4	Espía	54	7	E. Romero
F. Parisi	Lelo	5	Indochina	56	2	H. Navarro
F. Parisi	Anarco	6	Saco	49	9	M. Yáñez
S. González	Mellizos	7	Tapadora	56	6	M. Maturana
J. Saavedra	El Tebal	8	Fiesta Linda	55	13	J. Herrera
G. Bobadilla	J. D. Muñoz	9	Indostán	55	11	M. Díaz
J. D. Muñoz	G. Bobadilla	10	Percanta	54	1	L. Bobadilla
R. Saavedra	Blanquita	11	Interesada	52	16	I. Saavedra
D. Araya	Suc. Cappe	12	Paredones	51	4	E. Araya
S. Avila	Mariage	13	Celeridad	49	10	G. González
O. Silva	O. Silva	14	Piola	48	3	R. Quiroz
U. Bravo	E. de Bravo	15	Serrana	48	17	J. Riquelme
A. Marchessini	S. Marchessini	16	Mis Afghan	47	5	O. Manríquez
F. Galleguillo	F. Galleguillo	17	Bien Pagada	46	15	D. Santibáñez

SEGUNDA CARRERA.— A las 2.55 P. M.— Premio "MAILE".— 1.300 metros.— Para todo caballo.— Handicap.— 7.a serie.— Premio: 26 mil pesos al primero.

L. González	E. Alarcón	1	Retaquito	58	1	R. Cárdenas
C. Muñoz	E. Hidalgo	2	Petato	54	15	J. Herrera
J. D. Muñoz	J. D. Muñoz	3	Campesina	53	5	A. Montiel
G. Bobadilla	Las 7 Viejas	4	César	52	8	L. Bobadilla
A. Martínez	A. Martínez	5	Espelette	52	14	A. Venegas
E. González	Mi Lidia	6	Solvente	52	6	M. Díaz
O. Silva	A. Jacobelli	7	Birrete	51	2	E. Araya
J. Pinto	S. Diana	8	Comocuca	51	14	D. Santibáñez
A. Marchessini	A. Marchessini	9	Marquecha	50	7	M. Yáñez
O. Urbina	Barca	10	Majunga	50	9	R. González
G. Sarmiento	S. Lyon	11	Sansón	50	3	O. Romero
E. Robolledo	E. Robolledo	12	Stafford	50	11	R. López
G. Pérez	A. R. Tagle	13	Crédito	49	12	R. Arredondo
M. Maira	Collita	14	Fricandella	48	4	G. Núñez
O. Manríquez	M. Godoy	15	Carlomán	45	10	O. Manríquez

TERCERA CARRERA.— A las 3.30 P. M.— Premio "MINUE".— 1.500 metros.— Para todo caballo.— Handicap.— 6.a serie.— Premio: $ 26.000 al primero.

N. Ramírez	Virginia	1	Palay	55	12	M. Maturana
N. Ramírez	Desvío	2	Diamatina	50	17	N. N.
R. Maggi	Derby	3	Memphis	56	8	M. Díaz
R. Maggi	J. Maggi	4	Cantaria	53	16	J. Alvarado
D. Miranda	W. Goma	5	Derecho	54	14	G. Núñez
I. Vásquez	San Jorge	6	Din Dón	52	2	M. Anjari
J. González	La Candelaria	7	La Coté	52	9	A. Naranjo
L. Valle	Los Lira	8	Tacuarí	52	4	A. Venegas
R. Saavedra	Chantilly	9	Audacia	50	15	I. Saavedra
A. Marchessini	S. Marchessini	10	Cornelius	50	11	R. López
G. Pérez	A. Muñoz	11	Elza	50	1	R. Arredondo
C. Muñoz	Ernestina	12	Frielera	49	3	A. Montiel
J. Ramírez	Carlito	13	Baluarte	48	13	L. Bobadilla
J. Pinto	A. Sepúlveda	14	Diapasón	48	5	G. Núñez
R. Bernal	J. de Bernal	15	Grandote	48	10	O. Manríquez
D. Araya	D. Araya	16	Monserrat	48	6	E. Araya
R. Fernández	R. Fernández	17	Lady Bonnie	46	7	R. González

CUARTA CARRERA.— A las 4.05 P. M.— Premio "MESALINA". — 1.300 metros.— Para todo caballo.— Handicap.— 5.a serie.—Premio: $ 26.000 al primero.

G. Sarmiento	Pegil	1	Romano	58	4	L. Valenzuela
G. Sarmiento	Equis	2	Pompón	52	6	R. López
G. Pombo	El Mono	3	Marimanta	52	15	A. Naranjo
G. Pérez	J. Tagle	4	El Trovador	52	16	R. Arredondo
O. Castillo	O. Castillo	5	Polo Norte	52	14	M. Maturana
L. Valle	L. Valle	6	Antonióttó	51	11	A. Venegas
V. Cepeda	V. Cepeda	7	Poet	51	8	E. Romero
F. Parisi	F. Parisi	8	Baroja	50	4	M. Yáñez
M. Maira	Marianita	9	Furadouro	50	1	G. Núñez
O. Muñoz	D. Quezada	10	Diadema	49	9	A. Montiel
R. Saavedra	J. Bastille	11	Hospitalario	49	10	G. Saavedra
R. Saavedra	Sant Elisa	12	Jibia	49	2	D. Santibáñez
R. Saavedra	La Bastille	13	La Bataille	47	5	I. Saavedra
D. Araya	Joboca	14	Iqué	49	3	E. Araya
O. Urbina	Franqueo	15	Pasajero	49	15	R. González
S. Avila	Mar del Plata	16	Venecia	47	13	J. Alvarado

QUINTA CARRERA.— A las 4.40 P. M.— Premio "MILIMETRO". — 2.000 metros.— Handicap Ascendente.— Para caballos de tres años y más, que puedan calificarse en 3.a serie e inferiores.— Premio: $ 40.000 al primero.

A. Martínez	S. Arancibia	1	Camacho	57	4	L. Valenzuela
A. Martínez	F. Román	2	Cañizo	55	10	A. Venegas
M. Maira	Marianita	3	Cap Paleta	54	2	S. Maira
I. Saavedra	R. D. A.	4	Display	53	6	R. Arredondo
E. Rodríguez	Don Hildo	5	Gladstone	53	9	L. Romero
R. Fernández	R. Fernández	6	Almará	46	1	R. González
C. Muñoz	O. Muñoz	7	Pitonero	46	7	O. Manríquez
L. Vásquez	San Jorge	8	El Loco	45	8	E. Araya
F. Parisi	Hell	9	Hell	45	3	J. Riquelme
R. Saavedra	Sportivo	10	Linda de Alba	45	7	I. Saavedra

SEXTA CARRERA.— A las 5.15 P. M.— Premio "MAROT". — 1.300 metros.— Para todo caballo.— Handicap.— 2.a serie.— Premio: $ 32.000 al primero.

R. Saavedra	Blanquita	1	Pimpollo	59	3	O. Saavedra
R. Saavedra	R. Saavedra	2	Tana	53	10	G. Saavedra
G. Pérez	J. Silva	3	La Alicahuma	56	6	M. Anjari
N. Ramírez	Popeta	4	Canastita	54	12	M. Maturana
L. González	Che Viejo	5	Chemuipo	54	4	R. Cárdenas
O. Silva	América	6	Don Chipo	54	11	L. Romero
O. Manríquez	Nenita	7	Lotario	54	7	A. Montiel
A. Marchessini	S. Marchessini	8	Sonoro	54	5	M. Manríquez
G. Sarmiento	Equis	9	Guardabosque	49	9	O. Romero
E. González	Odmo	10	Costalero	47	2	R. González
V. García	Itata	11	Coqueralda	46	8	R. López
R. Bernal	Concierto	12	Concierto	45	1	E. Araya

SEPTIMA CARRERA.— A las 5.50 P. M.— Premio "MAUSE".— 1.300 metros.— Para todo caballo. — Handicap.— 4.a serie.— Premio: $ 28.000 al primero.

G. Sarmiento	G. Sarmiento	1	Recorte	58	4	L. Valenzuela
V. García	Itata	2	Ordóñez	56	14	L. Romero
R. Saavedra	Santa Elisa	3	Ch. Bonita	55	6	O. Saavedra
G. Bobadilla	A. Benavente	4	Maniahue	55	5	L. Bobadilla
S. Avila	Alkar	5	Quincha	54	12	D. Santibáñez
U. Bravo	E. de Bravo	6	Dominante	52	3	R. López
L. Alvarez	J. Vuskovic	7	Ranchero	52	7	H. Navarro
G. Pombo	G. Pombo	8	Bernardo	50	2	A. Naranjo
F. Castro	F. Castro	9	Alsace	49	8	H. Quijada
J. González	J. González	10	Trisonel	49	15	G. Núñez
I. Saavedra	R. D. A.	11	Aurelio	48	13	R. Arredondo
M. Maira	Leal	12	Full Sail	47	10	N. N.
M. Maira	M. Maira	13	Conspire	46	11	E. Araya
G. Palma	G. Palma	14	Doña Ema	46	1	R. Quiroz
F. Parisi	F. Méndez	15	Edith	46	9	J. Riquelme

OCTAVA CARRERA.— A las 6.30 P. M.— Premio "MARATON". — 1.300 metros.— Para todo caballo.— Handicap.— 3.a serie.— Premio: $ 30.000 al primero.

U. Bravo	Coya	1	Santol	56	16	E. Obregón
U. Bravo	Quilpué	2	Ofrenda	51	7	R. López
U. Bravo	G. Jiménez	3	Togado	49	5	I. Saavedra
D. Miranda	Los Almendros	4	Juan Alba	55	6	M. Díaz
A. Marchessini	S. Marchessini	5	Bar Roxy	54	1	M. Manríquez
G. Pérez	J. Tagle	6	Cornetín	54	9	R. Arredondo
R. Saavedra	Chantilly	7	Marquise	54	13	O. Saavedra
O. Castillo	Manacer	8	Bambolín	52	12	J. Alvarado
V. García	Itata	9	Río Itata	52	4	A. Venegas
R. Maggi	Cecor	10	Vagamundo	52	10	M. Anjari
C. Muñoz	Fresa	11	Tao Alto	51	14	M. Yáñez
G. Palma	Asturias	12	Castellana	50	2	A. Montiel
M. Maira	M. Maira	13	Gingerbread	50	11	S. Maira
G. Sarmiento	S. Lyon	14	Tía Mía	49	16	F. Araya
L. Vásquez	San Jorge	15	L. Pelumpén	48	3	G. Núñez
	I. López	16	Espabilada	47	8	O. Manríquez

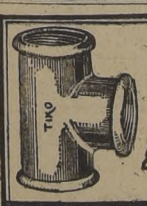
FITTINGS, VALVULAS
desde 1/4 a 8"
EL MEJOR SURTIDO Y EL MEJOR PRECIO
Especialidad en Ferretería para Industrias
"FERRETERIA PARIS"
ALAMEDA B'OHIGGINS 44-FONOS 60379-85174

MODAS Marita

POR SOLO $ 300.—
A sola firma, entrega inmediata.
ABRIGOS
FINOS
TRAJES
SASTRE
TRES CUARTOS
CREDITOS SIN RECARGO
AGUSTINAS 826
SABADO ABIERTO TODO EL DIA

Ampolletas
PHILIPS
Disponemos permanentemente del más completo surtido en todos los tipos. Ventas por mayor y menor.
CASA NINOVE
¡CUANTOS PESOS M... OS POR UNOS PASOS MAS!
Huérfanos 611, esq. Miraflores
ABIERTO LOS SABADOS

Sanitarios
DE INES OLIVARES DE ROJAS
SERRANO 99 - esq. A. OVALLE
(EX-ARTURO PRAT 90)
FONO 85447
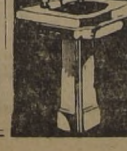
AZULEJOS
SALAS DE BAÑOS
MUEBLES DE COCINA
CAÑERIAS-FITTINGS
FIERRO FUNDIDO

DEFENDERAN HOY LOS PRONOSTICOS DE "LA NACION".—

En el Chile: Jalés, Frenético, Dialecto, Gloriosillo, Lincoyán, Gigantesco, Alentada, Mujeriega y Yanacona

En la un poco fatigosa serie de reuniones que se acerca a su término, el Hipodrómo Chile ofrece hoy el quinto número. Lo componen el clásico "Carlos Braga Olid", dos pruebas para potrillos de tres años no ganadores, siete handicaps de 1.200 metros y una competencia de eliminación.

JALES MERECE UN TRIUNFO.— Muy pareja ha sido la campaña realizada últimamente por este hijo de Jail, que merece como ningún otro el triunfo en la prueba inicial, octava serie de 1.200. Anteayer no más escoltó a un pescuezo a Seneré, dejando la impresión de que si jinete la había "regalado". Sus enemigos más serios parecen ser Sambuca, que posee la calidad suficiente para imponerse en este lote y mejorar sus últimas presentaciones que no representan en verdad lo que vale, que no es mucho, por otra parte, y Urbia, que actuará esta vez en una serie inferior.

FRENETICO SE VE MUY BUENO.— Este hijo de Licencioso que ha terminado quinto en sus dos presentaciones recientes, puede obtener su primera victoria en la Carrera "A", para productos perdedores. Sus aprontes últimos indican una visible mejoría y como todos sus enemigos valen bien poco, es fácil que cambie de categoría. Si fracasa, se nos ocurre que los llamados a ocupar el puesto que le hemos asignado son Castigo, que es menos ordinario que muchos, o Los Morros, que vuelve de un descanso y que se ha medido con mejores.

DIALECTO, UN GANADOR INDICADO.— Si repite la performance que cumplió el viernes en esta cancha, Dialecto puede lograr el primer premio en la otra prueba de perdedores. Como se recordará, después de correr con ligeros inconvenientes, luchó denodadamente al final con Camboró, que derrotó apenas por medio pescuezo. Felipillo, tercero de Demián y Comoti en el Club Hípico, y Unesco, que ha actuado discretamente en lotes superiores, están llamados a comprometer sus posiciones en los tramos decisivos.

GLORIOSILLO, CON BUEN DIVIDENDO.— Es bien poco lo que valen los contendores de la tercera carrera, última serie de 1.200 metros y no nos extrañaría en lo más mínimo que su resultado hiciera marcar en las pizarras un dividendo de proporciones. No es fácil decidirse entre ellos, y por nuestra parte lo hacemos por Gloriosillo, cuyo buen estado de training conocemos y que baja una serie con respecto a su presentación en una prueba ganada no hace mucho por Bonito Día. Para los lugares secundarios recomendamos a dos elementos que corrieron discretamente en los últimos días: El Morocho, cuarto de Queen y Primoroso, segundo, a media cabeza, de Calumet.

LINCOYAN, ELEMENTO MUY HONRADO.— Todas las últimas actuaciones de este animal son muy buenas y a la simple vista resulta el candidato obligado en la tercera serie de 1.200. El viernes no más llegó tercero de Coquine y Al Capone, y anteriormente había sido buen segundo de Robin Hood. Sus adversarios no son grandes cosas, como que las opciones secundarias las tienen a nuestro juicio, Blanquina, que acaba de rematar cuarta de Coquine, recibiendo tres kilos de Lincoyán, diferencia que ahora será de cuatro, y Pacífico, que a 51 kilos puede muy bien dar cuenta de los anteriores.

GIGANTESCO, SERA FAVORITO.— En la sexta carrera, que corresponde a la séptima serie de 1.200 metros, somos partidarios de tres adversarios que tuvieron discreta actuación en los últimos días: Gigantesco, Chimbarongo e Ideal.

El primero fue derrotado en esta misma distancia anteayer por la ventaja mínima, siendo su vencedor Ideal, que le dispensó dos y medio kilos; en cuanto a Chimbarongo, remató tercero en la misma carrera, y va favorecido en varios kilos ahora con respecto a ellos.

ALENTADA, PUEDE MEJORAR.— Por la performance que cumplió el viernes, Alentada es nuestra favorita en la cuarta serie, de 1.200. En aquella ocasión fue batida en forma amplia por Rimito, pero hay que considerar lo sobresaliente que está este elemento. Preguntona, que se ve voladora en sus ejercicios, y Don Ramón, que no hace mucho se clasificó tercero de San Lunes y Cancionera, completan nuestra fórmula.

MUJERIEGA, EN SU MEJOR DISTANCIA.— Muy parejo es el grupo que disputará la sexta serie de 1.200, que debe tener un desarrollo reñido y muy posiblemente también un final inesperado.

Por la victoria que alcanzó hace algunos días sobre un lote parecido, y en este mismo recorrido, Mujeriega nos resulta la mejor carta, pese a las posibilidades que destacan también Tobalaba, tercera de Bromuro, y Very Good, y Choclo, que mantiene un excelente training.

YANACONA, EN LA DE CLAUSURA.— Muy abierta se presenta también la quinta serie de 1.200, en que nos aventuramos con Yanacona para el primer lugar, en vista del espléndido estado que se le ha visto en sus ejercicios privados. Para los puestos secundarios Spada Girl, que acaba de terminar cuarta en la prueba ganada por Rialto, y Navidad, que a 49 kilos es un peligroso contendor de los dos anteriores.

SOY PATRIOTA, MONTECORAL, CERDAN, COMOFIERA, PERSPICAZ Y ABD EL KARIM, GANADORES

DESLUCIDO EL PROGRAMA DEBIDO A MUCHOS RETIROS

El parejo Soy Patriota se impuso en el handicap sobre 1.500 metros que se corrió en tercer lugar del programa.

Encendida tomó la delantera seguida por Medallón quedando en su siga Soy Patriota con La Perica, y en la última línea Jorapo. En la forma anotada se hizo el recorrido hasta la última curva, donde Medallón avanzó y quedó libre al frente, seguido de Soy Patriota.

Una vez en tierra derecha, Soy Patriota se lanzó decisivamente sobre el puntero al que dominó sin gran dificultad para desprenderse y terminar la carrera ganándolo por un cuerpo. Tercero, a cinco largos, se clasificó Joropo, delante de La Perica. Última, Encendida.

CUARTA CARRERA. — Por el triunfo de Montecoral se resolvió la cuarta carrera de la tarde sobre 1.800 metros.

En las primeras distancias punteó Bonito Día, seguido por Dingo Dame de Couer y Montecoral, con Priscilla al fondo. Sin poder desprenderse más de un cuerpo, el puntero siguió al tramo de entrecodos, donde Dame de Coeur avanzó y relevó al puntero y poniendo clara ventaja sobre Montecoral, se vino en demanda de la recta final.

Frente a las tribunas populares, Montecoral atacó briosamente, y de dos saltos liquidó a Dame de Couer a la cual terminó ganando por tres cuerpos. Tercera entró Priscilla delante de Picaporte. Bonito Día y Dingo.

ESTRECHA VICTORIA DE CERDAN. — Estrecha victoria conquistó Cerdán en la quinta carrera de la tarde, handicap sobre 1.900 metros, en el cual se produjeron 11 retiros de los 16 inscritos.

Dada la señal, Damito apareció al frente, seguido de cerca por Chinchorro, quedando tercera Rosalía, delante de Cerdán y Garufa. No pudo tomar ventajas el puntero, y llevando siempre a Chinchorro a sus grupas el grupo siguió a la proximidad de la curva donde Chinchorro igualó posiciones al hijo de Duraznito.

Una vez en la recta, Cerdán avanzó rápidamente y liquidó a sus rivales, pero al promediar las galerías se lanzó Garufa en pos del nuevo puntero, originándose una interesante lucha que terminó con el triunfo de Cerdán por una nariz sobre el hijo de Jail. Tercera, Rosalía a ocho cuerpos, delante de Damito y Chinchorro.

"MATCH" ENTRE LECLERC Y COMOFIERA. — Trece de los 15 rivales de la 6.a carrera, 2.a serie del handicap sobre 1.300 metros, fueron retirados, quedando la prueba reducida a un "match" entre Leclerc y Comofiera. El triunfo correspondió a esta última de punta a punta.

En la misma largada, al resbalar ligeramente Leclerc, Comofiera tomó tres cuerpos de ventaja, manteniendo esta diferencia hasta la proximidad de la curva. En los comienzos de tierra derecha, Leclerc trató de dar alcance a la yegua, pero ésta venía muy fácil, y corriendo a voluntad terminó ganando por un cuerpo.

REPITIO PERSPICAZ. — Nuevo triunfo alcanzó Perspicas en la octava carrera de la tarde, 2.a serie, sobre 1.500 metros.

Eden Rock se definió rápidamente en punta, seguido por Latontaine. Campanilo, en pos del cual se movían Perspicaz y Hasparren con Formón en último lugar, debido a que partió muy mal. El puntero se distanció hasta tres cuerpos de Lafontaine, pero cerca del último como se acortaron la distancia entre los punteros al decaer notoriamente en su acción Eden Rock. Tercero quedó Campanilo, delante de Perspicaz y San Juan. No hubo cambios hasta la curva final, donde Perspicaz se acercó velozmente a los delanteros.

Una vez en tierra derecha, cargó resueltamente Perspicaz, y sin encontrar resistencia dominó la situación desprendiéndose de sus rivales para llegar a la raya con dos y medio cuerpos de ventaja sobre Eden Rock. Tercero entró San Juan, a tres cuerpos, aventajando a Lafontaine, Hasparrén, que fue mal conducido, y último, Formón.

ABD EL KARIM EN LA ULTIMA — Por el fácil triunfo del favorito Abd El Karim, se resolvió la última carrera de la tarde, 4.a serie del premio Alanés, en la que tomaron parte sólo 5 de los 19 caballos anotados.

Guapetona estuvo por breve lapso en punta, siendo relevada por Oviedo que se cortó dos cuerpos sobre ella, quedando tercero Abd el Karim y última Balbuena. La carrera siguió su desarrollo sin otra alternativa, y una vez en la curva, Abd el Karim avanzó no tardando en dominar la situación.

Los tramos finales carecieron de interés por cuanto el favorito galopando delante de sus rivales dió término al recorrido cuando conservaba cuatro largos de ventaja sobre Lady Baltimore. Tercero se mantuvo Oviedo, a dos y medio cuerpos, delante de Guapetona.

Publ. Guzmán Hernández — 61566.

EN LA COMUNA de LAS CONDES

$350 EL M2

Aproveche la Gran Oportunidad del momento... Visite HOY MISMO el Loteo Avenida Los Dominicos ubicado en un lugar privilegiado de la Comuna de Las Condes...

Superficie desde 800 m2
frente mínimo 18 metros.

Forma de Pago:
10 o/o al contado
10 o/o cada 4 meses
(Tres años plazo)

Folletos a disposición de los interesados en mi oficina.

ATENCION EN EL TERRENO: En Avda. Abadía esquina de Avda. Las Condes los días 18, 19 y 20 solamente en la mañana de 10 1/2 a 12 1/2.

Movilización:
Liebres Estadio Italiano.

CARLOS OSSANDON C.
Nueva York 25 Sección Parcelaciones

ERA FAVORITO.—

En el clásico "Independencia", Kalfás superó ampliamente a sus 7 adversarios

Como en todas las carreras de la mañana, hubo numerosas deserciones en el clásico "Independencia", número principal del programa matinal de ayer. Eran 16 los inscritos, y participaron solamente 8, entre los cuales el público hizo su preferido a Kalfás, siguiéndole con cotizaciones parecidas Casquivano, Señor Embajador y Peruano, y en calidad de "out-sider", Negrina. El buen hijo de Roldán, muy bien conducido por Guillermo Silva, correspondió ampliamente.

Los ocho adversarios fueron puestos en movimiento en un instante oportuno, destacándose Kalfás al frente, seguido por Manolete, Peruano y Heidelbis, pero entonces Peruano fue apurado por su jockey y resueltamente se apoderó del mando, a los 150 metros corridos. Y con ánimo de cubrir el recorrido de extremo a extremo, empezó a marcar ventaja sobre Kalfás. Dos, cuatro cuerpos, mientras tercero, a dos de Kalfás, se movía Heidelbis; cuarto Manolete, a uno; quinto Casquivano, sexto Señor Embajador y penúltima Negrina, delante de Babilonio.

Este orden no tuvo cambios hasta la recta, que inició Peruano pegado a los palos, con dos cuerpos de ventaja sobre Kalfás, que, seguido de Heidelbis, cargó de inmediato sobre él. Y estimulado solamente al freno, el favorito pasó adelante en la mitad de las galerías, con el triunfo totalmente asegurado. Los últimos tramos los cubrió casi a entera voluntad, llegando al disco cuando marcaba un cuerpo de ventaja sobre Heidelbis, a dos y medio del cual entró Peruano. Cuarto, Casquivano; quinto, Babilonio; sexto, Negrina; séptimo, Manolete, y octavo y último, Señor Embajador.

CINE, TEATRO Y RADIO

FUE BIEN REALIZADA "ANDROCLES Y EL LEON"

Llevada a la pantalla, en una realización de Gabriel Pascal, para el sello R. K. O., "Androcles y el león", famosa obra del escritor Bernard Shaw", describe toda la fabulosa historia de la época de los césares romanos y las persecuciones a los cristianos.

"Androcles y el león", conserva intacta el espíritu mordaz, irónico, que le imprimiera su autor, en diálogos brillantes y bien hilvanadas frases, al mismo tiempo que deslumbra al espectador con acción y movimiento.

Destaca en el imponente reparto, figuras como la de Jean Simmons, Victor Mature, Maurice Evans, Alan Young, Robert Newton, "Androcles y el león", se estrena el próximo martes en los cines Central y Santa Lucía.

En dos funciones irá hoy "Nina" en T. Imperio

La audaz y picaresca comedia de André Roussin, "Nina" vá hoy en dos funciones en el teatro Imperio, por la compañía que dirigen y encabezan los primeros actores, Alejandro Flores y Rafael Frontaura y la primera actriz, Manolita Fernández.

MUCHO INTERES POR VER "LA CASA GRANDE": STGO.

Cada vez que se anuncia una película de Luis Sandrini, comienza a hacerse evidente que el público la espera con gran impaciencia, exteriorizada en los llamados telefónicos a la sala de estreno, y en los pedidos de entradas para la primera función y siguientes. Este es el caso que está sucediendo con "La casa grande", que Pech proyectará en el cine Santiago.

No se verá defraudada esta expectativa. Esta vez, como nunca, Luis Sandrini realizma su condición indiscutida de primerísimo actor cómico.

PROGRAMA DE CINES DE ORGANIZACION TEATRAL

Marcello Mastroianni, Lea Padovani, Valentina Cortese e Isa Pola, son las estrellas principales en el programa doble que ofrece desde mañana el rotativo Dieciocho. "Adulterio" y "La Condesa Pecadora",

Jamás se vió mayor exuberancia tropical que en "Avanzada en Malasia" y "El paria de las islas", programa doble que ofrecerán desde el martes los cines Baquedano, Carrera y Manuel Rodríguez

35 mil espectadores —en las tres funciones de gala del Teatro Caupolicán—, ayer aplaudieron el emotivo HOMENAJE A LA BANDERA DE LA PATRIA.

Quince reflectores iluminan el izamiento del glorioso tricolor, mientras el Orfeón Chileno "Cóndor", de 40 instrumentistas ejecuta la Canción Nacional..., himno supremo que cantan de pie todos los asistentes al Nuevo Circo Las Aguilas Humanas 1953.

¡Visualmente grandioso!
¡Espiritualmente grandioso!

¿Que es pequeño nuestro Chile?

No hay dimensiones para el amor patrio, como no existen ni para la vida ni para la muerte.

Y esta gran verdad la afirman los treinta y cinco mil espectadores que ayer, glorioso 19, en matinée, vermouth y noche, asistieron al gigantesco y hermoso Teatro Caupolicán.

Porque al iniciarse la "Gran Parada Internacional de Gala" —ciento veinte artistas en acción en el redondel—, se ensancharon los corazones chilenos.

Y al paso de los emblemas de este pequeño y vibrante Chile nuestro, todos los asistentes, de pie, rindieron homenaje de gratitud a los hombres ilustres que nos dieron Patria, Independencia y Libertad.

Algo grande, de honda emotividad, que no se puede describir con palabras.

El cronista que asistió ayer al "Caupolicán" cumple, una vez más, con exaltar el espíritu y acción patrióticos de la prestigiosa Empresa Chilena Cóndor, que en estos días de regocijo nacional ofrece un espectáculo grande de verdad y realmente digno de nuestras gloriosas efemérides.

Y, lo que es más digno aún, se reafirman propósitos americanistas. Porque desfilan las banderas de Norte América y de todos los países hermanos de Sud América.

Cuando frente a los reflectores pasan las bellas muchachas portadoras de la bandera de Venezuela, el director del teatro, por altavoces, grita su emoción:

¡Venezuela... Homenaje al ilustre educador venezolano don Andrés Bello, fundador de la Universidad de Chile!

Anoche tuvimos oportunidad de cambiar breves palabras con don Enrique Venturino Soto.

Contestando a una interrogación del periodista, el laborioso y entusiasta promotor chileno "Cóndor" nos habló así:

"Hace siete días que regresé de Caracas. Allí se respeta y se quiere todo lo nuestro.

"Mi gratitud como chileno es grande por Venezuela, tanto por lo que se refiere al educador don Andrés Bello, piedra fundamental de la Universidad de Chile, como por los amigos que tengo en Caracas.

"Cuando pasa el pabellón venezolano, recuerdo a José Antonio Borges Villegas, el principal promotor de espectáculos de Venezuela, cuya labor americanista a través de las actividades artísticas, hay que reconocerla sombrero en mano".

Hoy más que nunca debemos rezirnos por la sentencia bolivariana: "Felices por la unión", y permanecer siempre bien dispuestos a enfrentar totalitarismos europeos.

FANTASTICO ARGUMENTO TIENE EL FILM "FRENTE A LOS MARCIANOS": REAL

El martes es el estreno de "Frente a los marcianos", en el Teatro Real, película que ha despertado vivo interés en el público, por tratarse de una cinta rica en espectáculo visual, en solidez temática y en perfección técnica.

Sin duda causarán sensación la inolvidable aventura de cinco audades que emprendieron viaje a la luna y, por equivocación en los cálculos, llegaron a Marte.

Los principales papeles están a cargo de Lloyd Bridges, Osa Massen y Noah Berry Jr.

Lluvia de canciones en "A toda máquina": martes

Es natural que tratándose de la actuación de Pedro Infante y de Luis Aguilar en una misma historia cinematográfica, expresamente escrita para ellos, se espera una arrebatadora competencia de canciones. Y así, claro está, sucede.

Se trata de "A toda máquina", que Pel. Mex. ofrecerá en estreno en el cine Santiago, el martes próximo.

Fuera de la encantadora Aurora Segura y Alma Delia Fuentes, se destaca la intervención de El Escuadrón Acrobático de la Policía del Tránsito de México, en proezas en motocicletas.

"MI PRIMA RAQUEL", IRA MAÑANA AL T. VICTORIA

Un gran éxito obtuvo en la pantalla de estreno del Cine Rex, el drama de suspenso, "Mi prima Raquel" que nuevamente veremos desde mañana en el Rotativo Victoria.

La incomparable Olivia de Havilland en el rol de Raquel, cuyos labios quemaban de tanto amar, secundada por el apuesto actor inglés Ricard Burton.

Lolita Torres canta en "Ritmo, sal y pimienta"

Muchos son los motivos de atracción que tiene "Ritmo, sal y pimienta", la producción de DIA, que el rotativo Lux, estrenará en forma exclusiva muy pronto, y cuyo papel principal está a cargo de Lolita Torres, junto a María Esther Gamas y los cómicos, Gogo Andreu, Tito Climent y Alfredo Barbieri.

EL TEATRO PETIT REX OFRECERA HOY DOS MATINEES PARA NIÑOS

Con un programa exclusivamente para niños, continúa el Petit Rex sus funciones dominicales, las cuales se han convertido en el espectáculo favorito del mundo infantil. Como se sabe, cada domingo se ofrecen dos funciones, la primera a las 14.20 horas, y se inician con dibujos, noticiarios, descriptivas, el cuarto episodio de la serial "Los peligros de la policía montada", y finalmente, la película de fondo, animada esta vez, por Bill Elliot "La honda salvaje".

CINTER TENDRA NUEVO TEATRO GRAN AVENIDA

Interés hay en las comunas de San Miguel, La Cisterna y La Granja por la inauguración del nuevo cine "Gran Avenida", el que ubicado en el paradero 12 de la calle del mismo nombre, contará con capacidad para dos mil personas, y se encuentra equipado con los más modernos sistemas de calefacción, aire acondicionado e iluminación.

La explotación de este monumental cine estará a cargo de la firma Cinter.

2 FILMS DE COLUMBIA MAÑANA AL NORMANDIE

Dos películas de categoría son las que Columbia Pictures presentará desde mañana en la pantalla del cine Normandie. Se trata de "Ocaso de un amor" cuyo relato de intenso dramatismo logra mantener el interés del espectador con la actuación de la bellísima y sugerente Cleo Moore, Hugo Haas y Mona Barrie como figuras centrales. Figura también en éste programa, la interesante cinta de género policial "Cita a las 11", con George Murphy.

Empresa Chilena "Cóndor"
Teléfonos, boleterías 85912 y Oficinas 82437

TEATRO CAUPOLICAN

Más arquitectónico... Más hermoso que nunca; Nuevo Circo Las Aguilas Humanas 1953.

HOY TRES PRESENTACIONES PATRIOTICAS QUE SE INICIAN CON HOMENAJES A LA SAGRADA BANDERA PATRIA

Hoy a las 3 de la tarde en MATINEE INFANTIL

Hoy a las 6.20 en VERMUT

Hoy a las 9.40 en NOCTURNA

NUEVO CIRCO LAS AGUILAS HUMANAS 1953

Boletos numerados en venta todo el día

LOS TRES DIAMANTES EN REVISTAS DEL T. OPERA

El Teatro Opera es el punto obligado de la gente que quiere pasar un rato agradable viendo un espectáculo pleno de gracia y belleza, y con atracciones como los Tres Diamantes, astros de la canción azteca, Rosita Romero, graciosa cantante española, y Los Cuatro Hermanos Silva, máximos cultores de la canción chilena.

"La fiesta del corazón", dará hoy María Llopart

La hermosa comedia de Armando Moock, "La fiesta del corazón", ofrecerá esta tarde a las 15,30 por los micrófonos de Radio del Pacífico, la primera actriz María Llopart, secundado por un gran conjunto de radioteatro.

Tres espectáculos circenses hoy en el T. Caupolicán, con japoneses Kamamura

Culminando la serie extraordinaria de espectáculos conmemorativos de Fiestas Patrias del Nuevo Circo Las Aguilas Humanas 1953, el Teatro Caupolicán ofrece hoy tres programas internacionales, en matinée infantil a las 3 de la tarde, vermouth 6.20 y nocturna 9.40.

En los tres espectáculos de hoy se realiza el emotivo y tradicional homenaje a la bandera de la patria. En el redondel actuarán el Trío Japonés Kamamura; equilibristas norteamericanos Elsie y Louis Ralph en el "wire" alambre alto; The Onas, footbalancer, de impresionante realismo; The Hercles, trío atletas plásticos ítalo-norteamericanos, y los Martins Bross, junggles malabaristas a ciegas, cuyas demostraciones vertiginosas de "sexto sentido" son francamente aplaudidas y dignas de admiración.

Aportan colorido a la multiplicidad del espectáculo del Circo 1953, el capitán Walter Smith, con sus elefantes africanos Jumbo y Dobria; la Cebra Mágica, el colegio de fox-terriers del Tony Chorizo; los excéntricos musicales cubanos "Los Casanovas"; argentinos Amor y Bartolito; clown porteño Fernando Gil, y tonies Caluga, Zapatín, Colliguito, Lechuguita y Farolito.

Hoy también actúan la ecuestre alemana Trude Sarrasani, con sus siete caballos negros en libertad.

Mañana lunes 21 habrá dos funciones: vermouth familiar a las 6.20 de la tarde y nocturna a las 9.40.

FAJAS MODELADORES "GACELA"

Comodidad durable y silueta moderna. PRECIOS BAJOS. Fajas de elástico nylon. Composturas. Especialidad en CUERPOS DIFICILES, HERNIA, VIENTRE Y ESTOMAGO CAIDOS.

No confunda:
PUENTE 559 — 2.o piso
Al lado Correo

COMPAÑIA CHILENA DE ESPECTACULOS — CCE — LOS MEJORES PROGRAMAS EN LAS MEJORES SALAS

Rex

EL MEJOR TEATRO DE AMERICA
FONOS: 31143 - 31144 ★ HORARIO: 3 - 6.30 - 9.45.-

TEMPERATURA REGULADA

Paramount presenta la superproducción en tecnicolor por BETTY HUTTON, DOROTHY LAMOUR, CORNEL WILDE y JAMES STEWART, en (Menores)

"EL ESPECTACULO MAS GRANDE DEL MUNDO"

REAL

3, 6.30 y 9.45 P. M.
Pach presenta la producción española por Mirtha Legrand, Armando Calvo y Jesús Tordesillas, en
DOÑA FRANCISQUITA
(Menores)

SANTIAGO

FONOS 32888-33444
3, 6.30 y 9.45 P. M.
Matinée 2.30 P. M. (men.) "El espectáculo más grande del mundo"; T.: 6.30 y N.: 9.45 P. M. (may.) Libertad Lamarque en "Acuérdate de vivir".

VICTORIA

ROTATIVO - FONO 30021
1.15, 3.15, 5.15, 7.15 y 9.20
Pach presenta la producción en inglés por Wanda Hendrix y Philip Friend, en
EL BANDOLERO ENMASCARADO
(Menores)

PETIT·REX

FONO 31144
Miguel Frank presenta en tarde, a las 7 P. M., la comedia de Somerset Maugham
LA ESPOSA CONSTANTE
con Malú Gatica, Emilio Gaete y Norman Day.

TEATRO MUNICIPAL

TEMPORADA LIRICA OFICIAL

patrocinada por la I. Municipalidad

HOY DOMINGO — 6.15 P. M. — Segunda función de "Abono"

La ópera en cuatro actos del maestro GIUSEPPE VERDI

RIGOLETTO

Intérpretes principales: VICTOR DAMIANI — LINA ROSSETTI — NICOLAY TIMOFEYEFF — DELIA DURAN — AUGUSTO RESCAGLIO.
Maestro Director: ENRIQUE GIUSTI

LUNES Y MARTES: Descanso.

MIERCOLES 23 Sepbre. — (Tarde) Tercera de "Abono" ANDREA CHENIER

LOCALIDADES EN VENTA: BOLETERIA 31407

CAÑERIA DE COBRE

"MADECO"

para agua, desde 3/8 a 5 pulgadas

C. ESCOBAR E HIJOS

DISTRIBUIDORES

ARTURO PRAT 153 — FONOS 65803-83833

— SANTIAGO —

CIA NACIONAL DE TEATROS S. A. HOY

MATINEES PARA MENORES DE 15 AÑOS

ALCAZAR (80122).— 2 P. M.: Hong-Kong, Mi cara mitad, El pirata fantasma, 10.o y Super contra atómico, 11.o.
BRASIL (80306).— 2 P. M.: El halcón de oro, En son de guerra, La daga de Salomón, 12.o y Super contra atómico, 9.o.
EGAÑA (Los Guindos 5).— 11 A. M.: Matinal infantil, 3 P. M.: Tierra sin sol, La selva africana, 11.o, y Super contra atómico, 12.o.
EL GOLF (Golf 257).—11 A. M.: Matinal infantil, 3 P. M.: "Tierra sin sol, Super contra atómico, 12.o, y El rey del sabotaje, 11.o.
FLORIDA (34289).— Rotativas desde la 1 P. M.: El pirata Barbanegra.
NORMANDIE (87749).— 2.30 P. M.: Tarzán y la sirena y Esplendor salvaje.
ORIENTE (41345).— 2 P. M.: Hong-Kong, La tribu misteriosa, 10.o y Super contra atómico, 11.o.
PEDRO DE VALDIVIA (43948).— 2.30 P. M.: Tierra sin sol, Super contra atómico, 10.o, y El rey del sabotaje, 11.o.
PORTUGAL (34816).— 1 P. M.: El halcón de oro, En son de guerra, Robinson Crusoe, 9.o y Super contra atómico, 10.o.
REGINA (36097).— 2 P. M.: Tormenta sobre el Tibet, Sangre de águila y Super contra atómico, 9.o.
SANTA LUCIA (34718).— 3 P. M.: El pirata Barbanegra.

TARDE Y NOCHE

ALCAZAR (80122).— 6.30 y 9.40 P. M.: El hombre quieto.
BRASIL (80306).— Rotativas desde las 6 P. M.: Contra todas las banderas y Mi secreto te condena.
EGAÑA (Los Guindos 5).— 6 y 9.30 P. M.: El pirata Barbanegra y Cara de inocencia.
EL GOLF (Golf 257).— 6.40 y 10 P. M.: El pirata Barbanegra.
IMPERIO (32627). — 6.45 y 10 P. M.: Cía. Flores-Frontaura: Nina.
NORMANDIE (87749).— 6.30 y 10 P. M.: Hijas del deseo y Esta noche nada de nuevo.
ORIENTE (41345).— 6.30 y 9.45 P. M.: El noveno mandamiento.
PEDRO DE VALDIVIA (43948).— 6.30 y 10 P. M.: El pirata Barbanegra.
PORTUGAL (34816).— Rotativas desde las 5 P. M.: La muerte de un vendedor y Contra todas las banderas.
REGINA (36097).— Rotativas desde las 5 P. M.: El hombre quieto y Nocturno en París.

MATINEE, TARDE Y NOCHE (Teatros de estreno)

BANDERA (89111).— 3.10, 6.30 y 10 P. M.: Juegos prohibidos.
CENTRAL (33555).— 3, 6.45 y 9.45 P. M.: Moulin Rouge.
CERVANTES (88569).— Funciones continuadas: 2, 4, 6, 8 y 10 P. M.: Candilejas.
FLORIDA (34289).— Rotativas desde la 1 P. M.: El pirata Barbanegra.
SANTA LUCIA (34718).— 3, 6.30 y 9.45 P. M.: El pirata Barbanegra.

GUIA DEL ESPECTADOR

LOS NUMEROS QUE VAN ENTRE PARENTESIS CORRESPONDEN AL TELEFONO DE CADA SALA

PROGRAMA PARA NIÑOS

ALAMEDA (91255).— Matinal a las 11 horas: Dibujos en colores, Cómicas, Serial, Noticiarios.

ALCAZAR (80122).— Matinée a las 14 horas: Hong Kong, Mi cara mitad, 10.a de El pirata fantasma y 11.a Superman contra el hombre atómico.

AMERICA (52443). — Matinal: Sangre en la luna, El luchador y 13.a de El monstruo y el simio.

ANDES (43811). — Matinée a las 13.30 horas: Besos, balas y batacazos, Dulce hechizo y Superman contra el hombre atómico.

AVENIDA MATTA (51455).— Matinée a las 13 horas: La novia era él, El caso 880, 13.a de El monstruo y el simio, 1.a de El invasor Marciano. Dibujos.

BAQUEDANO (65050). — Matinal: Selección de dibujos, Noticiarios, Descriptivas. Matinée a las 13.30 horas: Qué suerte tiene el marino, El hijo del cara pálida y Superman contra el hombre atómico.

BLANCO ENCALADA (91787). — Matinal a las 10.45 horas: Frankestein, Superman contra el hombre atómico, 7.a de El invasor marciano. Dibujos.

BOLIVAR (35376).— Matinée a las 13.30 horas: El jinete solitario, Escuela del crimen, Cómicos. El monstruo y el simio.

BRASIL (80306).— Matinée a las 14 horas: El halcón de oro, En son de guerra, 12.a de La daga de Salomón y 9.a de Superman contra el hombre atómico.

COLON (90577).— Matinal a las 11 horas: El hombre que se llevaron. Agregados.

DANTE (494359).— Matinal a las 11 horas: Dibujos en colores, Cómicas, Noticiarios.

EGAÑA (Los Guindos, 5).— A las 11 horas: Selección de Dibujos, Cómicas, Noticiarios.
—Matinée: a las 15 horas: Tierra sin sol, 11.a La selva africana y 12.a de Superman contra el hombre atómico.

EL SALTO (Avda. El Salto).— Matinée a las 14 horas: Motín sangriento, Río Rojo. Serial.

ESMERALDA (64303).— Matinal a las 11 horas: Dibujos, Noticiarios, Cómicas.

EL GOLF (588 y 257).— Matinal a las 11 horas. Matinée a las 15 horas: Tierra sin sol, 12.a de Superman contra el hombre atómico y 11.a de El rey del sabotaje.

FLORIDA (34289).— Rotativo desde las 13 horas: El pirata Barba Negra.

IMPERIAL (51112).— Matinée a las 13 horas: Leyenda de los navajos, El caso 880, 5.a de El invasor marciano, 2.a de Superman contra el hombre atómico. Dibujos.

LAUTARO (Carmen Mena 602). — Matinée a las 13.30 horas: Forajidos de las praderas, El potro de oro. Serial.

LIBERTAD (86281).— Matinal: Abbott y Costello contra el hombre invisible, Superman contra el hombre atómico. Agregados.

MANUEL RODRIGUEZ (66959). — Matinée a las 13.30 horas: Sangre y harina, El desterrado. Agregados.

MAJESTIC (50151).— Matinée a las 13.30 horas: La indomable. Agregados. Cómicas.

MAIPO (San Pablo 4251—92363).— Matinal a las 11 horas: Selección de Dibujos, Cómicas, Noticiarios.

METRO (83361).— Matinal a las 11 horas: Dibujos, Cortos educativos, Cómicas, Seriales.

MINERVA (91464).— Matinal a las 11 horas: Casa de juego, El invasor marciano. Cómicas.

MONUMENTAL (91555).— Matinée a las 13.30 horas: El jinete solitario, Tambores apaches, Superman contra el hombre atómico. Agregados.

NACIONAL (63568).— Matinée a las 13.30 horas: Adiós, Mr. Chips, Sangre y harina. Superman contra el hombre atómico.

NACIONAL (De Puente Alto). — Matinée a las 14 horas: Ivanhoe, El misterio de la playa, El halcón de oro y 4.a de La Tribu misteriosa.

NOVEDADES (94594).— Matinée a las 13.30 horas: Mi vida es mía, La leyenda de los navajos, Dibujos. El rey del sabotaje.

NORMANDIE (87749).— Matinée a las 14.30 horas: Tarzán y la sirena y Esplendor salvaje.

ORIENTE (41345).— Matinée a las 14 horas: Hong Kong, 10.a de La tribu misteriosa y 11.a de Superman contra el hombre atómico.

PALACE OVALLE (José Ureta esquina de Iquique).— Matinée a las 13 horas: Ronda de sangre, Oro pirata. Serial. Cómicas.

PEDRO DE VALDIVIA (43948). — Matinée a las 14.30 horas: Tierra sin sol, 10.a de Superman contra el hombre atómico y 11.a de El rey del sabotaje.

PLAZA (84714).— Matinée: El milagro de Milán.

PRINCIPAL (30611).— Rotativo desde las 11 hasta las 24 horas: Los tres chiflados. Dibujos. Noticiarios.

PORTUGAL (34816).— A las 13 horas: El halcón de oro, En son de guerra, Robinson Crusoe (9.a) y 10.a de Superman contra el hombre atómico.

REAL (65555). — Matinée a las 15 horas (para menores): Doña Francisquita.

RECOLETA (63874).— Matinal a las 11 horas: Federico el Grande, Superman contra el hombre atómico.

REGINA (36097).— Matinée a las 14 horas: Tormenta sobre el Tibet, Sangre de águila y 9.a de Superman contra el hombre atómico.

REX (31143 y 31144). — Matinée a las 15 horas: El espectáculo más grande del mundo.

ROXY (80809).— Rotativo desde las 11 hasta las 24 horas: Cazadores de leones. Agregados.

SANTIAGO (32888).— Matinée a las 14.30 horas: El espectáculo más grande del mundo.

SANTA LUCIA (34718).— Matinée a las 15 horas: El pirata Barba Negra.

VALENCIA (61557).— Matinée a las 13 horas: Sangre de águila, Capitán Scarlett y Superman contra el hombre atómico.

TEATROS

CAUPOLICAN (85912).— Nuevo Circo Las Aguilas Humanas 1953: Matinée a las 15, vermouth a las 18.30 y noche a las 21.40.

DIEZ DE JULIO. — (31530). — Vermouth y noche. — Compañía de Revistas Burlesque.

IMPERIO (32627).— Compañía Nacional de Comedias Flores-Frontaura. A las 18.45 y 22 horas: "Nina".

L'ATELIER (39107). — Compañía de Comedias de Naveda - Oxman. — Vermouth y noche: "Lluvia".

MARU (Huérfanos 786 — 37907).— Compañía de Comedias Américo Vargas.—Vermouth y noche: "Mamá conquista un amante".

OPERA (30176).— A las 19, 21.30 y 23.15. — Compañía de Revistas Bim Bam Bum: "Fiesta linda p'al 18".

PETIT REX (31144.) — Vermouth a las 19 horas: "La esposa constante".

CIRCOS

CITY HALL CIRCUS (Plaza Argentina).— Grandes funciones.

CINES

ALAMEDA (91254).— Rotativo desde las 13 horas: El camino del gaucho, Mi padre fue criminal. Noticiario.

ALCAZAR (80122). — Vermouth y noche: El hombre quieto.

ALMAGRO (83425).—Rotativo desde las 14 horas: No niego mi pasado, Las locuras de Tin Tan. Agregados.

AMERICA (52443).— Rotativo desde las 14 horas: Regreso de los hermanos Corsos, La marca del zorro y Mi secreto me condena.

ANDES (43811). — Rotativo desde las 17 horas: Contra todas las banderas, El valle de la abnegación y Pasajeros sin pasajes.

AUDITORIUM (84688). — Rotativo desde las 14 horas: Fantasía, con Leopoldo Stokowski.

AVENIDA MATTA (51455). — Rotativo desde las 17 horas: Mi secreto me condena, Almas desesperadas, Pecadores de San Francisco. Noticiarios.

BALMACEDA (88768). — Rotativo desde las 14 horas: No niego mi pasado, Las locuras de Tin Tan. Agregados.

BANDERA (89111).— Matinée, vermouth y noche: Juegos prohibidos. Agregados.

BAQUEDANO (65050). — Rotativo desde las 14 horas: El hijo del cara pálida, Qué suerte tiene el marino. Agregados.

BLANCO ENCALADA (91787). — Rotativo desde las 13.30 horas: Mi secreto me condena, El halcón de oro, Rebelión apache. Noticiario.

BOLIVAR (35376) — Rotativo desde las 17 horas: Pecadores de San Francisco, Sólo Veracruz es bello y Tú eres mi pasión.

BRASIL (80306). — Rotativo desde las 18 horas: Mi secreto me condena y Contra todas las banderas.

CARRERA (86685). — Rotativo desde las 14 horas: El hijo del cara pálida, Qué suerte tiene el marino. Noticiarios

CENTRAL (33555).— Matinée, vermouth y noche: Moulin Rouge. Agregados.

CERVANTES (88569). — Rotativo desde las 14 hasta las 22.30 horas: Candilejas.

CINELANDIA (67532). — Rotativo desde las 13 horas: Festival de Carlitos Chaplin. Agregados.

CITY (66687). — Rotativo desde las 11 horas: La puerta del diablo. Agregados.

COLISEO (89075).— Rotativo desde las 14 horas: Contra todas las banderas, Falsos caballeros, Rebelión apache.

COLON (90577). — Rotativo desde las 13 horas: Contra todas las banderas, Falsos caballeros y Rebelión apache.

CONTINENTAL (60735).— Matinée, vermouth y noche: El príncipe de los piratas. Agregados.

COUSIÑO (50657).— Rotativo desde las 14 horas: Juntos en mi corazón, Fugitivos del infierno y Furia pecadora.

DANTE (494359).— Matinée, vermouth y noche: "Lili". Agregados.

DELICIAS (91941).— Rotativo desde las 14 horas: Mañana es demasiado tarde, El rifle e Intriga en Honolulu.

DIANA (95768). — Rotativo desde las 15 horas: El rifle, Acapulco y El Barón de Arizona.

DIECIOCHO (83778).—Rotativo desde las 14 horas: Un domingo de verano, La sombra del águila. Agregados.

EL GOLF (488 y 257).—Vermouth y noche: El pirata Barba negra.

ESMERALDA (64303). — Rotativo desde las 13.30 horas: La muerte de un vendedor, La cabaña del pecado, El valle de la abnegación.

EGAÑA (Los Guindos 5). Vermouth y noche: El pirata Barba negra y Cara de inocente.

EL SALTO (Avda. El Salto 3202).— Rotativo desde las 17.30 horas: Aurora de rebeldía, Pecado. Match de Marciano con Walcott. Noticiarios.

FLORIDA (34289).— Rotativo desde las 13 horas: El pirata Barba Negra.

HOLLYWOOD (42389). — Rotativo desde las 13 horas: Doña Perfecta, El pueblo de la muerte y Sendero de Robin Hood. Noticiario.

IDEAL CINEMA (92155). Rotativo desde las 13.30 horas: Regreso de los hermanos Corsos, Escuela del crimen y Bosque en llamas.

IMPERIAL (51112) - Rotativo desde las 17 horas: El halcón de oro, Pecadores de San Francisco y Sombras de pasión.

INDEPENDENCIA (62702) - Rotativo desde las 14 horas: La cabaña del pecado, Falsos caballeros y El valle de la abnegación.

IRIS (80336) - Rotativo desde las 14 horas: Todo lo que tengo es tuyo y Designios escandalosos. Agregados.

ITALIA (41883).— Rotativo desde las 14 horas: Hombre, mujer y pecado, Sombras de pasión y Mi secreto me condena.

LAUTARO (Carmen Mena 602) — Rotativo desde las 17 horas: Una mujer sin destino, Yo maté a Jesse James y Flor del trópico.

LO OVALLE (233 — La Cisterna). Rotativo desde las 15 horas: Pimpinela triunfante, Secreto fatal y La indomable.

LUX (87630). — Rotativo desde las 11 horas: Ivanhoe. Agregados. Noticiarios.

LIBERTAD (86281).— Rotativo desde las 14 horas: No niego mi pasado. Las locuras de Tin Tan. Agregados.

MANUEL RODRIGUEZ (66959).— Rotativo desde las 17 horas: Qué suerte tiene el marino y El hijo del cara pálida.

MAJESTIC (50151) — Rotativo desde las 17 horas: La indomable, Mujeres sin alma, Amante e infiel.

MARCONI (42867).— Rotativo desde las 14 horas: Todo lo que tengo es tuyo y Designios escandalosos. Noticiario.

MIAMI (85815).— Rotativo desde las 11 horas: Juramento cumplido, Amor divino y perverso. Agregados.

METRO (83361) — Matinée vermouth y noche: "Lili". Agregados.

MAIPO (San Pablo 4251 — 92363).— Rotativo desde las 14 horas: El hijo del cara pálida, Qué suerte tiene el marino. Agregados.

MINERVA (91464) — Rotativo desde las 13 horas: El valle de la abnegación, El pueblo de la muerte, El secreto de Robin Hood y 6.a de El invasor marciano. Noticiario.

MIRAFLORES (30909). — Rotativo desde las 13.30 horas: Hombre, mujer y pecado, Lección de amor, Tom y Jerry en el campo.

MONUMENTAL (91555). — Rotativo desde las 17 horas: Contra todas las banderas, Rebelión apache y Falsos caballeros.

NACIONAL (63568). — Rotativo desde las 17 horas: Contra todas las banderas, Rebelión apache y Scaramouche.

NACIONAL (De Puente Alto) — Rotativo desde las 18 horas: Ivanhoe, El misterio de la playa. Noticiario.

NORMANDIE (87749).— Vermouth y noche: Hijas del deseo y Esta noche nada de nuevo.

NOVEDADES (94594) - Rotativo desde las 17 horas: Hombre, mujer y pecado, Una mujer poseída y Pasión siciliana.

NUÑOA (43152).— (Cerrado por reparaciones).

O'HIGGINS ([illegible]). — Rotativo desde las 17 horas: Francisquito en West Point, El hombre del guante gris e Infierno en la nube.

ODEON ([illegible]). — Rotativo desde las 14 horas: Las locuras de Tin Tan. No niego mi pasado. Agregados.

ORIENTE (41345).—Vermouth y noche: El noveno mandamiento.

PALACE OVALLE (José Ureta esquina de Iquique) — Rotativo desde las 17 horas: Scaramouche, Bosque en llamas y Corazones divididos.

PEDRO DE VALDIVIA (43948). — Vermouth y noche, El pirata Barba Negra.

PLAZA (84714).— Matinée, vespertina, vermouth y noche: El milagro de Milán.

PORTUGAL (34816).—Rotativo desde las 17 horas: La muerte de un vendedor y Contra todas las banderas.

PRAT (50754).— Rotativo desde las 13 horas: Contra todas las banderas, Rebelión apache y Hombre, mujer y pecado. Noticiario.

PRINCESA (85205). — Rotativo desde las 14 horas: El rifle, Furia pecadora, El rebozo de Soledad. Agregados.

PRINCIPAL (30611).— Rotativo desde las 11 horas: Los Tres Chiflados. Dibujos. Noticiarios.

PROVIDENCIA (46073).— Rotativo desde las 14 horas: Tú eres mi pasión, Lección de amor y Regreso de los hermanos Corsos.

REAL (65555).— Matinée, vermouth y noche: Doña Francisquita.

RECOLETA (63874).— Rotativo desde las 14 horas: La cabaña del pecado, Hombre, mujer y pecado y Tú eres mi pasión.

REGINA (36097).— Rotativo desde las 17.00 horas: El hombre quieto y Nocturno en París.

REPUBLICA (93613).—Rotativo desde las 13 horas: El valle de la abnegación, El pueblo de la muerte y El sendero de Robin Hood. Noticiario.

REX (31143 y 31144).— Matinée, vermouth y noche: El espectáculo más grande del mundo.

RIALTO (41667). — Rotativo desde las 13 horas: Todo lo que tengo es tuyo. Designios escandalosos. Agregados.

ROXY (80809).— Rotativo desde las 11 horas: Cazadores de leones. Agregados.

SAN MIGUEL (51262). — Rotativo desde las 14 horas: Mi secreto me condena, Tú eres mi pasión y Pecadores de San Francisco.

SANTA LUCIA (36666).— Matinée, vermouth y noche: El pirata Barba negra.

SANTIAGO (32888). — Vermouth y noche: Acuérdate de vivir.

SAO PAULO (Merced 770 — 37946).— Rotativo desde las 13 horas: Festival en México y La ilusión nunca muere.

SEVILLA (San Diego 1950 — 51477) — Rotativo desde las 13.30 horas: Hombre de calamidades, La mujer fatal. Agregados.

SELECTA (92194). — Rotativo desde las 14 horas: Pecadores de San Francisco, Regreso de los hermanos Corsos y El dolor de los hijos.

VALENCIA (61557) — Rotativo desde las 16.30 horas: Contra todas las banderas, Hombre, mujer y pecado y Tú eres mi pasión.

VICTORIA (30021) — Rotativo desde las 13.15 horas: El bandolero enmascarado.

YORK (66687). — Rotativo desde las 11 horas: Cuando el alma sufre. Agregados.

Por T. Lobos

SANTOS DE HOY — EUSTAQUIO | **SANTOS DE MAÑANA** — MATEO

BOLETIN DEL TIEMPO

MINISTERIO DE DEFENSA NACIONAL

(Redactado a las 20 horas del día 19 de septiembre de 1953).—

Después de lluvias y chubascos que se registraron en las zonas sur y central, el tiempo ha comenzado un proceso de mejoría en estas regiones.

En el extremo sur ha continuado malo, con lluvias y vientos fuertes del norte.

En el Territorio Antártico se mantuvo bueno, con nublados y neblinas locales.

APRECIACION GENERAL

Habrá buen tiempo, con nublados parciales y locales en las zonas norte, central y parte de la zona sur. Sin embargo, es probable que esta mejoría sea de carácter transitorio. La perturbación de la región austral tiende a propagar sus efectos hasta Llanquihue o Valdivia.

En el Territorio Antártico el tiempo seguirá con nublados y neblinas.

ARICA A COQUIMBO.—Bueno. Nublados y neblinas locales. Vientos del oeste y suroeste.

ACONCAGUA A MAULE. — Bueno. Nublados parciales. Vientos del oeste.

CORDILLERA CENTRAL.—Bueno. Algo nuboso.

ÑUBLE A CHILOE.— Bueno, con nublados locales y parciales en el norte de la zona. Mal tiempo, con lluvias y vientos del norte en la parte sur.

GUAFO A EVANGELISTAS.— Mal tiempo. Lluvias y vientos fuertes del norte.

PUNTA ARENAS.—Variable.

TERRITORIO ANTARTICO.—Nublados y neblinas. Tendencia a malo.

INFORMACIONES DE SANTIAGO

TEMPERATURA DEL AIRE. (Día 19). —Máxima: 17,9 grados C. a las 17 horas y 30 minutos. —Mínima: 7,9 grados C. a las 6 horas y 30 minutos.

HUMEDAD RELATIVA DEL AIRE (Día 19). —Máxima: 97 por ciento a las ocho horas. —Mínima: 49 por ciento a las dieciséis horas y 10 minutos.

SOL. (Día 20). —Salida: A las 6 horas y 36 minutos. —Puesta: A las 18 horas y 38 minutos.—

LUNA (Día 20). —Salida: A las 15 horas y 59 minutos. —Puesta: A las 4 horas y 34 minutos.—

FASE.—Luna Llena el día 23.

AGUA CAIDA

Ultima lluvia	8,5	m/m.
Hasta la fecha en el presente año	526,9	m/m.
Hasta la misma fecha en el año anterior	310,5	m/m.
Hasta esta misma fecha en año normal	322,9	m/m.

OFICINA METEOROLOGICA DE CHILE — Sección Previsión del Tiempo — (FONO 90753).

1.—ALHAJAS, JOYAS.

JOYAS, oro, brillantes compro, pagando los más altos precios. Casa Weiss. Mac Iver 142, (interior), local 13. H-A.

COMPRO joyas, relojes, oro, Moneda 1168. Fono 81827. H|A.

¡NOVIOS! Argollas oro, 14 y 18 kilates, macizas, grabadas, desde $ 1.100 par. San Diego 780, Relojería Sportman. 30-S.

NOVIOS, lindas argollas, cinceladas, 18 kilates, $ 2.500 par, compro oro, plata, joyas usadas. Alameda 846. 30-S.

¡NOVIOS! Para argollas. Fabrica Bostín. Nueva York N.o 66. 30-S.

COMPRAMOS joyas, brillantes, objetos arte. Pagamos los mejores precios. Ahumada 88, esquina Nueva York. 30-S.

¡Ya! ES TIEMPO
que usted tenga una juguera en su hogar.
Alemanas, Inglesas
—Toda clase de jugos.
—Batidos,
—Mayonesas.
Merengues.
—Cremas.
—Verduras.
—Cocteles.
Cómodas cuotas mensuales.
AMPLIAS FACILIDADES DE PAGO.
Pida una demostración al TELEFONO 33243
Ventas por Mayor y Menor.
Reembolsos a provincias.
Joaquín Bigas Salgado
MERCED 754
Fono: 33243 — 32104

Créditos
GENERAL INSA
BATERIAS
DIEZ DE JULIO y Sta Rosa

COLCHONES
elásticos MARQUESAS
cromadas
CREDITOS
CROMOFORT
HUERFANOS N.o 786

Modas "SAMY"
Con sólo $ 200.-
Entregamos:
• CHAQUETONES ¾
• TRAJES SASTRE
• BLUSAS, FALDAS
• VESTIDOS CHIC
SECCION NOVIAS
AV MATTA 1151

FARMACIA DE TURNO
PERMANENTE HASTA LA UNA DE LA MADRUGADA
Andrade

16.—DOCUMENTOS EXTRAVIADOS

HABIENDOSE extraviado libreta ahorros, plazo, N.o 250579|249, Suc. Estación, Banco del Estado, queda sin efecto, por haber dado aviso. 20-S.

17.—DIVERSOS.

TITA, cartomante brasileña, atiende todos los días. Catedral 1538, es en los altos. 21-S.

CONSULTE a Elisa, $ 40; martes a sábado, tardes. Sta. Rosa 1335. 20-S.

18.—EDUCACION.

MODAS, corte y confección. Cursos rápidos. Sistemas modernos. Profesora especialista. Alumnas confeccionan trajes primer mes. Lencería. Clases diurnas y nocturnas. Diplomas válidos. Academia Nacional de Corte y Confección, Rosas 1353.

DACTILOGRAFIA en 15 días. Taquigrafía, Contabilidad, en 4 meses, individualmente. Instituto "Alonso Figueroa", Catedral 1257. Alameda 2263. 21-S.

"ARMANDINI", únicamente Ahumada 131. Oficinas 709-714. Sin sucursales. 16 E. 1954.

"ARMANDINI". Enseñanza perfecta, peluquería moderna, facilidades. Ahumada 131. Oficinas 709-714. 16-Enero-54

MATRICULA abierta, cursos rápidos, modas, corte, confección, camisería, lencería, moda infantil. Enseñanza perfecta, garantida. Sistema moderno, facilísimo aprender; atención esmerada. Prospectos. Academia "Fénix". Santo Domingo 1030. 23 Sp.

TAQUIGRAFIA, contabilidad, redacción, ortografía, escritura máquina, cursos rápidos, diurnos, nocturnos; secretarias taquígrafas, dactilógrafas, corresponsales. Enseñanza perfecta, eficiente, garantía Instituto Contabilidad, fundado 1922. Santo Domingo 1030. Establecimiento especializado enseñanza comercial. 24-S.

CURSOS rápidos Dactilografía 15 días, un mes. Además, cursos Secretarias-Taquígrafas, comprenden: taquigrafía, dactilografía, redacción comercial, castellano práctico, oficina. Puente 576, 4.o piso. 25-S.

APRENDA modas, peinados, 4 meses. "Instituto Moderno". Alameda 2263, también. Catedral 1257. 21-S.

Agencia de "LA NACION"
ROBERTO CARRASCO ORTEGA
Arturo Prat 1561

4.—ARTICULOS PARA CABALLEROS.

CAMISAS VIEJAS arreglamos como nuevas. Fábrica "REX" San Antonio 470. H/A

5.—ARTICULOS PARA DAMAS.

MAGNIFICA crema Foncea. Farmacias Klein. 30-N.

SECCION especial de teñidos de cortinajes amoblados, cubrecamas, Tintorería "Las Novedades", San Francisco 425. Servicio a domicilio, fonos 86535-60935. 22-S.

LIMPIEZA en seco, en pocas horas. Ternos, batas, trajes, abrigos, sobretodos. Tintorería "Las Novedades", San Francisco 425. Servicio a domicilio, fonos 86535-60935. 22-S.

LIMPIEZA de trajes blancos, abrigos, ternos y trajes de fiesta. Tintorería "Las Novedades", San Francisco 425, fonos 86535-60935. Servicio a domicilio. 22-S.

7.—ARTICULOS PARA EL HOGAR.

¡¡SOMMIERES!! Colchonería Francesa, refacciona colchones domicilio. San Diego 9. Fono 86259. 30-S.

12.—BICICLETAS.

VENDO bicicleta 1|2 pista, de ocasión, Maquinista Escobar 2874, carros San Eugenio a la puerta. 21-S.

13.—COMPRAVENTA.

SPUR, tapa asiento, compro $ 500. Riquelme 155, La Cisterna. 21-S.

SPUR, tapa asiento, compro $ 500. Almirante Barroso 656. 21-S.

PICADORA carne, Alexandrewek, cte., trifásica, 1 HP., sin uso, vendo $ 70.000. Dirigirse: Pérez 112, Cerro Cárcel, Valparaíso. 20-S.

14.—CONSEJOS UTILES.

PLUMAS fuente, lápices, encendedores arreglo. Galería Alessandri 7-A. Entrada Bandera. 30-S.

14.a.—FILATELIA.

COMPRAMOS estampillas, lotes, colecciones, vendemos series, paquetes y novedades mundiales, Librería "Helios", 10 de Julio 449, esquina Tocornal. 22-S

S. SACK.
FIERRO NACIONAL
REDONDO CUADRADO PLANO
SAN PABLO 1179
MORANDE 817
V. MACKENNA 1648

SERVICIOS DE URGENCIA

ASISTENCIA PUBLICA: Central, 69191; Posta 2, 50061; Posta 3, 91011; Ñuñoa, 43360; Providencia, 45671.

BOMBEROS: Cuerpo de Santiago: Comandancia, Sto. Domingo 978, teléfono 61171.
Cisterna: 1.a Compañía, teléfono 166; 2.a Compañía, teléfono 159; 3.a Compañía, teléfono 263.
Conchalí: Teléfono 68675.
Ñuñoa: Teléfono 46207; 1.a Compañía, teléfono 42366; 2.a Compañía, 46650; 3.a Compañía, teléfono 160.
Quinta Normal: 1.a Compañía, teléfono 95077; 2.a Compañía, teléfono 90114.
San Miguel: Teléfonos 53020 y 53607.

CARABINEROS: Prefectura General, 60151.

INVESTIGACIONES: 82211 y 82213.

RADIOPATRULLA: Carabineros, fono 62261. Investigaciones, 64258.

VACUNATORIO VETERINARIO PREVENTIVO CONTRA LA RABIA: Dublé Almeyda 3118, días lunes a viernes. Horas de atención: 10 a 11 horas.

TURNO DE BOTICAS

SEMANA DEL 19 AL 26 DE SEPTIEMBRE DE 1953

FARMACIAS:	DIRECCION:	FARMACIAS:	DIRECCION:
Contador	Independencia 2668.	Victoria	Cochrane 1400.
Sta. Elena	Nueva de Matte 332.	Porteña	Av. B. O'Higgins 897.
Santa María	Avda. México 1098.	Cañón	Bandera 719.
Barona	Independencia 489.	Caupolicán	Avda. Matta 894.
Santa Clara	El Pino 849.	Franklin	Franklin 798.
Waisman	Recoleta 2110.	Rex	10 de Julio 335.
Oriental	Bellavista 0408.	Sn. J. Tadeo	Santa Elena 1344.
La Franciscana	Recoleta 271.	Gran Avenida	Gran Avenida 5693.
Hoffman	San Pablo 2898.	Subercaseaux	Ruiz Valledor 3997.
Ecuador	San Pablo 1277.	Millaray	Abranquil 5970.
Belgrado	Rosas 2302.	San Ramón	Población San Ramón, Ecuador-Alej. Vial.
Venecia	Catedral 2201.		
Mendoza	Carrascal 4220.	Carmen	Pedro de Valdivia 020
Sanax	Mapocho 4181.	Oriente	Los Leones 2006.
S. Bolívar	San Pablo 4685.	Brix	El Aguilucho 3399.
La Rosa	Matucana 17-B.	Tobalaba	Tobalaba 1191.
Iquique	Dolores 1198.	Pasteur	Irarrázaval 328.
Chilena	Molina 609.	Padig	Villagra 25.
Venegas	Antofagasta 2996.	Villalobos	Avda. Echeñique 6433.

NOTA. — De acuerdo con el artículo 61 del Reglamento de Farmacias, el turno nocturno es sólo para el despacho de recetas y el expendio de medicamentos de urgencia, y será atendido después de las 21 horas por la rejilla correspondiente.

24.—MATERIALES DE CONSTRUCCION.

FIERRO redondo, para construcciones Sack. 30-S.

FIERRO galvanizado, liso, Sack. 30-S.

SACK, Barraca fierro, San Pablo 1170, Morandé 617. 30-S.

PUERTAS y ventanas, surtido completo en standard, hacemos persianas de medida. Fca. Récord, San Diego 743. 30-S.

VIDRIOS planos, sencillo, doble, triple, catedral, cristal e inastillables, espejos, importación directa, jornada única. Vidriería La Argentina, 10 de Julio 725, entre San Francisco y Santa Rosa. 30-S.

FIERRO nacional: redondo, cuadrado, plano, Sack. 30-S.

PINTURAS pasta Sack. 30-S.

26.—MAQUINAS DE COSER.

COMPRO máquinas coser cualquier tipo, marca, cualquier estado. ¡¡Pago contado!! Fono 52990, San Diego 1822. H|A.

27.—MAQUINAS DE ESCRIBIR.

MAQUINA sumadora Corona, vendo El Aguilucho 3401. 20-S.

MAQUINA escribir Corona, portátil, y sumadora Remington, véndese, Rodó 1912, Plaza Pedro Valdivia. 20-S.

28.—MUSICA.

PIANOS nuevos, Casa Pablo Gallyas. Merced 617, fono 33491. Facilidades. H|A.

PIANOS de ocasión Facilidades. Pablo Gallyas. Merced 617. H|A.

modas LIBERTY
A SOLA FIRMA
10 MESES PLAZO
Ofrece: Abrigos, Trajes-sastre, Vestidos 3/4, Tejidos de punto, Pilotos Ropa interior, etc.
También para Niñitas
21 de MAYO 617. LOCAL 9.

30.—MUEBLES Y MENAJES.

¡¡¡OCASION!!! Vendo amoblados, dormitorios, comedor, hall, muebles sueltos. Delicias 2456. 30-S.

PRECIOS altos, pago por sus muebles antiguos, modernos, salones, pianos, máquinas, baños, cajas fondos, cualquier estado. Pago contado, voy domicilio, teléfono 35415. 11-O.

34.—NOTIFICACIONES Y CITACIONES

SINDICATO Profesional de Empleados Administrativos e Inspectores de la Línea "Recoleta Lira".— Con fecha 14 de agosto de 1953, ante el señor Inspector, don Ginés Donoso Acuña, se eligió directorio para el período 1953|1954, el que quedó formado de la siguiente manera: presidente, señor Hernán Fernández Fernández; secretario, señor Carlos Guzmán Eyzaguirre; tesorero, señor Enrique Gabarda Durán; directores, los señores Raúl Bravo Bravo y señor Ernesto Fernández Fernández. Se hace esta publicación en acuerdo al artículo 378, del Código del Trabajo. — El presidente. 20-S.

ASTRO-Unión-Chile.— Cita socios asamblea general, elección directorio, miércoles 23, a las 7 P. M. Moneda 610. 20-S.

37.—OCUPACIONES OFRECIDAS.

NECESITO maestro zapatero, composturas, costuras a máquinas en compa, envasador y todo trabajo en general. Pago bien, Monjitas 895. 20-S.

NIÑAS aprendizas necesito, Bellavista 553, Recoleta. 20-S.

NECESITO oficial clavero y ayudante, mecánico matricero adelantado. Augusto Matte 345. 21-S.

43.—PROPIEDADES. VENDEN.

270.000 VENDO cómoda casa, centralísima, cinco piezas, locomoción. Conferencia 556; dueño, 560, departamento "A". 20-S.

47.—RESIDENCIALES, PENSIONES.

PIEZAS pensión mesa. Recibo pasajeros, Huérfanos 1393. 1.o-8.-54.

49.—SASTRERIAS

GUENDELMAN sastre, hechuras finas. Créditos. San Diego 852, edificio Teatro Caupolicán. 30-S.

SASTRERIA Salazar: Caballeros, niños; extenso surtido, corte elegante. Precios incompetibles, Alameda Bernardo O'Higgins 2783, esquina Libertad. 30-S.

CASIMIRES desde 336 pesos el metro. Depósito directo de fábricas. Casa Salazar, Alameda Bernardo O'Higgins 2783, esquina Libertad. 30-S.

53.—JUDICIALES

PROPOSICIONES CONVENIO JOSE Legarreta e Hijos.— Segundo Juzgado Civil.— En Junta Acreedores celebrada 4 septiembre 1953, acreedor Lucas Miguez, declaró renunciaba todo derecho propiedad Santa Rosa N.o 6101, aceptando ser acreedor valista por $ 300.000. Misma Junta aceptáronse unanimidad acreedores proposiciones convenio, modificadas así: José Legarreta Peña entregará Comisión $ 100.000 en letras, que no deben exceder plazo diez meses. Isidoro Libedinsky comprométese entregar mercaderías depositadas oficina 805, Huérfanos 972, y enseres y muebles misma. Será condición cause resolución convenio que derechos sociedad Legarreta y Carecio no sean inferiores a $ 600.000 líquidos y José Legarreta Ugarte entregará comisión letra garantía dicha suma. Desígnase comisión abogados Gustavo de la Torre, Edmundo Vilensky y Eduardo Mena, la que: cobrará créditos, y, dentro plazo un año, realizará bienes abandonados, prorrogable caso no alcanzare liquidarlos, o existieren cobros judiciales pendientes. Comisión tendrá amplias facultades desempeño man dato; tomará acuerdos por mayoría, necesitándose dos firmas para apertura cuenta bancaria y girar sobre ella, eligiéndose presidente Comisión primera reunión; dará cuenta cometido cada tres meses; tendrá remuneración 10 o|o producto líquido venta bienes, se deducirá y pagará de cada dividendo reparta acreedores valistas y privilegiados; pagará créditos a prorrata su valor, medida reciba producto líquido venta bienes, sin perjuicio pago créditos preferentes, emplazando acreedores preferentes intermedio Segundo Juzgado; calificará créditos no reconocidos judicialmente fecha aprobación convenio. Gastos realice y créditos obtenga comisión terminar negocios sociales o liquidar activo, hasta máximum 300.000 pesos, gozarán preferencia pago sobre créditos valistas. Sociedad proponente convenio no queda sujeta intervención Síndico. Sociedad proponente y sus abogados aceptan modificaciones convenio. Enrique Rossel resolverá forma indicada cláusula cuarta convenio, dificultades se promueven interpretación o cumplimiento convenio. Para todos efectos convenio comisión y deudores fijan domicilio Santiago. Secretario certificó concurrencia mayorías legales.— El secretario. 22-S.

53.—JUDICIALES.

REMATE.— DOS OCTUBRE PRÓXIMO, 15 horas, ante Tercer Juzgado Civil Mayor Cuantía, se rematará propiedad de Chiloé 4720. Mínimum, $ 186.000. Bases y antecedentes juicio: "Gallart, Marina-Reyes, Manuel y Francisco". Boleta, garantía, $ 20.000.— Secretario. 20-S.

TERCER JUZGADO CIVIL. — Cítase parientes y al señor Defensor Público para audiencia 23 presente, 15 horas, objeto de deliberar designación tutor menores impúberes, Sergio Víctor, Liliana Olga y Francisco Latcham Carvajal y Curador menores adultas Marta, y Nora Olivia Latchman Carvajal. — Secretario. 22-S.

REMATE.— OCHO OCTUBRE 1953 quince horas, ante Tercer Juzgado Civil Mayor Cuantía Santiago, remátase propiedad calle Constitución N.o 162, Santiago. Mínimum: $ 200.000, pagadero contado. Boleta 10 o|o. Bases antecedentes, Secretaría Juzgado, Juicio Caja Nacional de Ahorros con Dolores Nachmann.— El secretario. 23-S.

RADIOS SIN PIE
METALUX
MONJITAS 843
ENTREPISO

EMPRESA CONSTRUCTORA
Atiende de 5 a 8 P. M.
Casas asísmicas, concreto, parquet, constan 2 dormitorios, linving - comedor, baño, cocina, en $ 315.000. Construye casas, edificios, departamentos, etc acogidos Ley Pereira. Facilidades de pago. Aproveche esta oportunidad.
MONEDA 1137
Oficina 58 — 5.o piso

Pianos
IMPORTADOS
PIANOS DE CALIDAD
GALLYAS
HUERFANOS 1151 y MERCED 617
FONO 33491

GARAGE EUROPEO
Servicio especial coches Packard, atiende maestro René Antigeol, ex jefe servicio Packard. Mecánica, Pintura, carburación. Trolleybús a la puerta.
Edificio Caja Empleados Públicos y Periodistas.
PROVIDENCIA 2449
FRENTE HOSPITAL MILITAR

VISTASE CORRECTO
SIN PAGAR EL LUJO
MOISES JARA
SASTRE
Especialista en cuerpos difíciles, ofrece a usted
Hechuras finas $ 1.900.—
SAN ANTONIO 15
(ALTOS) FONO 84363

RELOJES SUIZOS
¡¡AMPLIOS CREDITOS!!
Composturas de relojes garantizadas.
ARGOLLAS
18 kilates, con grabados: $ 1.600.— par
CASA WEISS
MAC IVER 142
Galería Local 13 _ Fono 30684

Una oportunidad para Ud.!
CATRES DE BRONCE
10 MESES PLAZO
COLCHON SIMONS $ 3200.-
ESTANTES CAMAS
ESTANTES CAMAS $ 2.300.- CON CORTINAS
MARQUESA COMPLETA $ 2.500.-
$ 2.950.-
CON CORTINAS
Casa BRONCELAN
SAN PABLO 2715

CARPAS PARA CAMIONES
LONA IMPERMEABLE
de primera, ofrece para entrega inmediata, en varios colores
MANUFACTURA QUIMICA S. C.
PLACER 565 — TELEFONO 51432
Entre Eduardo Matte y Berta Fernández
Proveedor de las Fuerzas Armadas, Empresas de Transportes, Compañías Navieras y Ferrocarrileras.
EXIJA QUE SU CARPA PARA CAMION SEA IMPERMEABLE UN 100 o/o Y HASTA LA FIBRA.

BICICLETAS Eiffel
M. R.
garantizadas, durables y elegantes para damas y caballeros y media pista.
CREDITOS
CASA MANDEL A. PRAT 740
CENTRAL DE BICICLETAS TEATINOS 622

Autorizados por Decretos Supremos N.os 746, de fecha 4 de Marzo de 1943; 282, de fecha 17 de Enero de 1947, y 3,363, de fecha 15 de Mayo de 1952.

KEGAN S. A. C.

CAPITAL:

Autorizado	$ 5.000.000.—
Suscrito	1.800.000.—
Pagado	1.800.000.—

BALANCE GENERAL AL 30 DE SEPTIEMBRE DE 1952

CORRESPONDIENTE AL PERIODO 1.o DE OCTUBRE DE 1951 AL 30 DE SEPTIEMBRE DE 1952

ACTIVO

ACTIVO INMOVILIZADO				
Maquinaria		$ 2.751.305.27		
Amortización anterior	$ 346.635.64			
Amortización actual	137.565.26	484.200.90	$ 2.267.104.37	
Instalaciones Varias		$ 568.983.63		
Amortización anterior	$ 202.641.22			
Amortización actual	56.898.36	259.539.58	309.444.05	
Tipos y Metales		$ 197.774.75		
Amortización anterior	$ 101.551.30			
Amortización actual	39.554.95	141.106.25	56.668.50	
Material Rodante		$ 161.627.01		
Amortización anterior	$ 74.436.77			
Amortización actual	16.162.70	90.599.47	71.027.54	$ 2.704.244.46
ACTIVO REALIZABLE				
Existencia de Mercaderías y Materiales según Inventario de la Gerencia			$ 7.126.888.74	
Varios Deudores			4.269.348.49	
Ctas. Ctes. Empleados			3.600.—	
Garantías			20.800.—	
Acciones			2.500.—	11.423.137.23
ACTIVO DISPONIBLE				
Caja en efectivo			$ 126.277.07	
Bancos — Saldos a favor			227.441.09	353.718.16
				$ 14.481.099.85

PASIVO

PASIVO NO EXIGIBLE		
Capital emitido y totalmente pagado	$ 1.800.000.—	
Fondo de Reserva Legal	577.930.47	
Fondo de Eventualidades	1.711.871.04	
Fondo de Futuros Dividendos	640.000.—	
Fondo de Renovación de Maquinaria Ley 8,283	183.252.65	$ 4.913.054.16
PASIVO EXIGIBLE		
Acreedores Varios	$ 4.495.365.05	
Avances futuro aumento Capital	1.791.861.85	
Leyes Sociales por pagar	471.293.85	6.758.520.75
PASIVO TRANSITORIO		
Provisiones Varias	$ 977.594.20	
Provisiones para Impuesto sobre Utilidades	625.529.94	1.603.124.14
GANANCIAS Y PERDIDAS		
Utilidad del Ejercicio		1.206.400.80
		$ 14.481.099.85

CUENTAS DE ORDEN

Acciones en Garantía	$ 30.000.—	Garantía del Directorio	$ 30.000.—
Inversión Ley 7,747	105.495.—	Obligación Ley 7,747	105.495.—
	$ 135.495.—		$ 135.495.—

GANANCIAS Y PERDIDAS

POR EL PERIODO 1.o DE OCTUBRE DE 1951 AL 30 DE SEPTIEMBRE DE 1952

Debe

Castigos y Amortizaciones	$ 265.894.47	
Sueldos, Jornales, Gastos Generales, Gratificaciones, Seguros, etc.	13.621.095.86	
Intereses	2.465.10	
Sueldos y Remuneraciones: Presidente, Gerente y Directores	850.806.40	$ 14.740.261.83
UTILIDAD EN EL EJERCICIO		1.206.400.80
		$ 15.946.662.63

Haber

Producto de las Ventas	$ 15.942.843.83
Dividendo Acciones	225.—
Deudas Recuperadas	3.593.80
	$ 15.946.662.63

F. J. JACOBS
Contador R. N. C. N.o 8347

K. L. FLEET
Gerente

ULTIMA PAGINA DE ESTA EDICION
Edición de 22 páginas.— Precio: $ 7.—

LA NACION

DOMINGO 20 DE SEPTIEMBRE DE 1953
SANTIAGO DE CHILE

53.—JUDICIALES

SOLICITAN LAS MERCEDES DE aguas para uso agrícola que indican.— Señor Intendente de Curicó.— Vicente Vial Lachowsky, chileno, ingeniero civil, casado, domiciliado en Santiago, calle Eliodoro Yáñez N.o 2416, con carnet número 347414 de Santiago, y Yolanda Donoso de Vial, chilena, sin profesión, del mismo domicilio, carnet número 2129705 de Santiago; al señor Intendente, respetuosamente decimos. Somos propietarios del fundo denominado "La Estancia", de más o menos 1.100 hectáreas de superficie, ubicado en el departamento de Curicó, de esta provincia, en el cual existe un embalse denominado de la Quebrada de la Laguna de Los Cachos de Oro, con una capacidad de 420,000 metros cúbicos, cuyas aguas se emplean en el regadío del fundo. Deseamos ampliar la capacidad de dicho embalse, de 420.000 mts3. a 970.000 mts3., y construir un nuevo embalse en la quebrada del estero de El Sauce, con una capacidad aproximada de 500.000 mts3. Estas obras aumentarían la extensión de los terrenos regables con el embalse de la Laguna de Los Cachos de Oro, en 60 hectáreas de terreno de migajón, y la extensión regable con el nuevo tranque en la Quebrada de El Sauce, sería de unas 70 hectáreas de terrenos arcillo-arenosos. Con tales objetos solicitamos de US., una merced de aguas para regadío, en el estero de la Quebrada de Los Cachos de Oro y en el estero de El Sauce, afluente del anterior, en la cantidad necesaria para completar la nueva capacidad proyectada del primero de los embalses citados y para llenar la capacidad del nuevo embalse en la Quebrada del Estero de El Sauce. Estas corrientes son sólo de aguas lluvias, por lo cual existen normalmente hasta los meses de septiembre a octubre, y nacen en los cerros de La Palmilla de Teno y de los Canelos. Actualmente las aguas rebalsan en los meses de invierno y hasta los meses mencionados, del embalse actualmente existente y van a caer a una quebrada que desemboca en el estero de Comalle, que a su vez desemboca en el río Teno, aguas abajo del Puente de Rauco. De conformidad con lo dispuesto en el artículo 259, del Código de Aguas en vigencia, las características a indicarse de estas concesiones de aguas son las siguientes: Primero. — Los nombres de los cauces de las aguas superficiales corrientes, son los ya indicados de estero de Los Cachos de Oro y estero de El Sauce, afluente del anterior, que recorren el departamento de Curicó. Segundo.— Se desea acumular la cantidad de agua necesaria para llenar los embalses a que se refiere esta solicitud. Tercero. — Las aguas se destinarán al riego del fundo La Estancia, de más o menos, 1.100 hectáreas de superficie, ubicado en la comuna de Rauco, del departamento de Curicó. Cuarto.— Las aguas se acumularán en las quebradas de Los Cachos de Oro y de El Sauce, marcados en el plano adjunto con las letras A y B. Quinto.— No será necesario hacer obra alguna de captación, pues las aguas escurren naturalmente desde sus nacimientos. Sexto.— Los predios por los cuales atraviesen las aguas quedarán sujetos a las servidumbres que establecen las leyes. Séptimo. — No existen canales de regadío que salgan o aprovechen aguas abajo del lugar en que se proyecta acumularlas. Noveno.— La merced que se requiere es de uso permanente y continuo. Acompañamos un estudio preliminar de las obras, con un croquis de situación, una memoria explicativa, un presupuesto

FERRILO EL AUTOMATA — Por T. Lobos

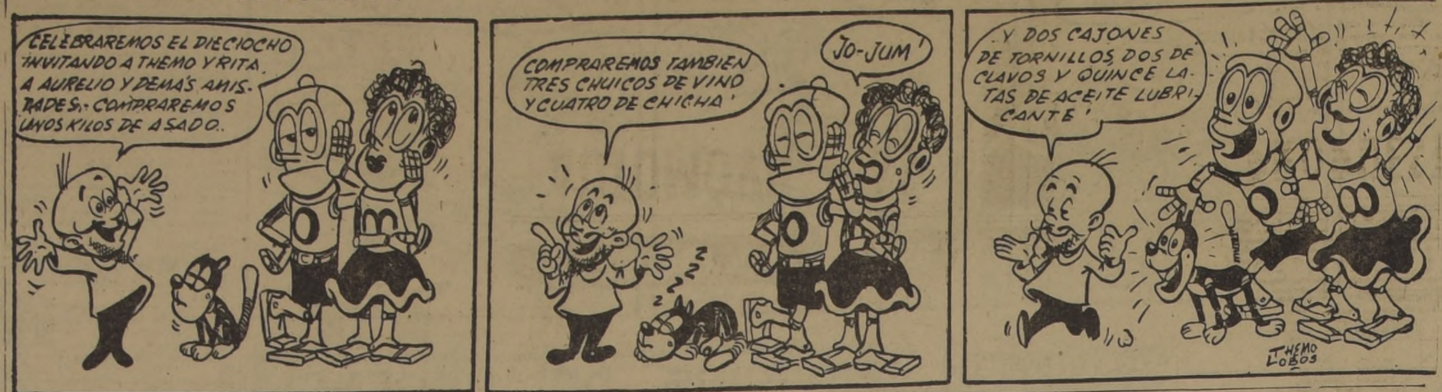

53.—JUDICIALES

del costo aproximado de las obras y dos planchetas del Estado Mayor del Ejército, con la ubicación de los embalses bajo letras A y B. Con el mérito de lo expuesto, documentos acompañados, y de acuerdo con lo prescrito por los artículos 257, 258, 259, 260 y 261, del Código de Aguas, aprobado por ley N.o 9,909, de 28 de mayo de 1951, solicitamos de Usía, se sirva dar curso legal a esta presentación, ordenando su publicación por tres veces consecutivas, dentro del plazo de treinta días, en un periódico de esta localidad, otro de Curicó y un tercero de Santiago, para los efectos de las oposiciones y demás que procedan; dándose con tal objeto tres copias autorizadas a cualquiera de los solicitantes.— Intendencia de Curicó.— Curicó, 12 de septiembre de 1953.— Sec. 2.a.— N.o 200.— Téngase presente, publíquese por tres veces, en el diario "La Prensa", de Curicó, y en un diario de Santiago, conforme a la ley.— Anótese.— Guillermo Hormazábal G., Intendente de Curicó.— Mario San Martín F., secretario. 20-S.

REMATE.— SEIS OCTUBRE 1953, quince horas, ante Tercer Juzgado Civil Mayor Cuantía Santiago, remátase propiedad N.o 22 y 26, calle Santa Rosa, Santiago. Mínimum: $ 2.000.000, pagadero $ 500.000 contado, saldo tres cuotas a 6, 12 y 18 meses. Boleta 10 o|o. Bases, antecedentes Secretaría Juzgado, juicio "Caja Nacional de Ahorros con Sociedad Constructora M. Duhaut y Cía. Ltda.". Notificación.— El secretario. 23-S.

QUINTO JUZGADO CIVIL FIJO 22 actual, 15 horas, audiencia parientes a que se refiere artículo 12, ley 7,613, fin deliberar adopción de Arturo Fernando Bravo Olmos, por parte de Marta de Petris Giesen.— Secretario. 21-S.

NIEVES PEÑA DE GONZALEZ, martillero, rematará 26 septiembre, 10.30 horas, San Martín 148: roperos, cómodas, juicio Guendelman con Hidrolo, ordenado Cuarto Juzgado Menor Cuantía. 21-S.

NIEVES PEÑA DE GONZALEZ, martillero, rematará 26 septiembre, 10.30 horas, San Martín 148: radio, mesa, juicio Pedreros con Palominos, ordenado Cuarto Juzgado Menor Cuantía. 21-S.

53.—JUDICIALES.

SOLICITUD DE CONCESION DE merced de agua para regadío (según reglamento Dto. N.o 403, de 25 de abril de 1916).— Señor Gobernador de Lontué.— Angel Reuna Herrera, domiciliado en Villa Prat, departamento de Lontué. Por sí, viene en solicitar una merced de agua para regadío en el estero denominado "El Culenar", de ejercicio permanente. Esta corriente atraviesa los territorios municipales en la comuna de Lo Valdivia de Lontué. La cantidad de agua que solicito es de treinta litros de agua por segundo (30). La ubicación precisa de elevación por motobomba es la siguiente: la que se indica en el plano con flecha roja, con puntos de referencia: camino a San Rafael, Naciente don Antonio Ponce, propiedad José Amigo y propiedad José Davis. La extensión total de los terrenos que se trata de regar es de doce hectáreas de terrenos de rulos (12 hectáreas). La calidad de estos terrenos es la siguiente: 8 hectáreas de migajón y 4 de terrenos delgados arenosos. Estos terrenos se encuentran ubicados en la comuna de Lo Valdivia de Lontué, subdelegación 2.a Sagrada Familia. Los canales situados aguas abajo y la cantidad de agua aproximada que extraen son: no hay canales aguas abajo, ni entregas de aguas. Acompaño los siguientes documentos: a) escritura pública que acredita mi personería (en caso de no solicitar la concesión para sí mismo). b) Escritura de constitución de la sociedad. (Cuando la petición se haga por una entidad jurídica de esta clase). De sus estatutos y del acuerdo adoptado en la forma que los mismos prescriben. c) Un estudio preliminar de las obras, por duplicado, que consta de lo siguiente: 1) Un plano de situación de las obras proyectadas, y de los terrenos por regar en escala de ... con punto de referencia conocidos. 2) Una memoria explicativa con las principales características de las obras en proyecto. 3) El presupuesto aproximado de las obras. d) Comprobante de ingreso de la Tesorería Comunal de Molina, N.o 1310, de fecha 13 de agosto de 1953, por la suma de $ 6 (deberá depositar a razón de $ 0,50 por cada hectárea de terreno que desea re-

53.—JUDICIALES

gar, según DL. N.o 160, de 18 de diciembre de 1924). Ruego a US. ordenar la publicación de esta solicitud por mi cuenta y por tres veces consecutivas en un periódico de la cabecera del departamento, en uno de la cabecera de la provincia y en uno de Santiago, y elevar estos antecedentes al Ministerio de Obras Públicas y Vías de Comunicación, pasado treinta días después de la última publicación en caso de no haber oposiciones, y si las hubiera, ponerlas en mi conocimiento para poderlas contestar. Solicito además darme por secretaría un recibo en que se exprese el día y hora de la entrega de esta solicitud y de los documentos que se acompañan.— Dios gde. a Ud.— Angel Reuna H. — Molina, 31 de agosto de 1953. — Providencia Núm. 122.— Vistos estos antecedentes: la solicitud presentada por el señor don Angel Reuna Herrera, para que se le conceda una merced de agua para regadío en el estero "El Culenar" de 30 litros por segundo, para regar 12 hectáreas de terrenos de rulos, en la parcela N.o 16, ubicada en la Colonia "Presidente Alessandri", en Villa Prat, departamento de Lontué, provincia de Talca, y en conformidad con las disposiciones del Código de Aguas, publíquese la solicitud que antecede, por tres veces consecutivas dentro del plazo de 30 días, a contar desde esta fecha, en el periódico "El Día", de Molina; en "La Mañana", de Talca, y en el diario "La Na-

53.—JUDICIALES

ción", de Santiago, por cuenta del interesado.— Anótese y transcríbase.— Luis Torrealba Labbé, Gobernador.— Mariano Cotal Vidal, oficial asesor.— Molina, 31 de agosto de 1953.— Certifico que con esta fecha y siendo las 10 horas, me fue presentada la documentación.— Mariano Cotal Vidal, oficial asesor. 20-S.

NIEVES PEÑA DE GONZALEZ, martillero, rematará 26 septiembre, 10.30 horas, San Martín 148: radio, juicio Corbalán con Salazar ordenado Primer Juzgado Mayor Cuantía. 21-S.

NIEVES PEÑA DE GONZALEZ, martillero, rematará 26 septiembre, 10.30 horas, San Martín 148: buffets, juicio Cogan con Bobadilla, ordenado Cuarto Juzgado Menor Cuantía. 21-S.

QUINTO JUZGADO CIVIL CONCE-dió posesión efectiva herencia intestada de Manuel Sánchez Peña a Manuel de la Cruz, Francisco Artemio y Luis Guillermo Sánchez Vergara, Héctor Manuel, Jorge Luis y Sergio Edgardo Antonio Sánchez Urrutia, sin perjuicio derechos cónyuge Raquel Urrutia León.— Secretario. 22-S.

NIEVES PEÑA DE GONZALEZ, martillero, rematará 26 septiembre, 10.30 horas, San Martín 148: radio, juicio, Rodríguez con Vergara, ordenado Cuarto Juzgado Menor Cuantía. 21-S.

53 —JUDICIALES.

REMATE. — CUARTO JUZGADO de Letras de Mayor Cuantía de Santiago. El 30 de septiembre de 1953, a las 15 horas, se rematará ante este Tribunal la propiedad formada por las parcelas-bosques N.os 1562, 1563, 1572, 1573, 1582, 1583 y 1592, del campo N.o 14 del plano de parcelación del fundo Los Litres, ubicado en la provincia de Ñuble, departamento de Yungay. Las parcelas mencionadas forman un solo lote y su título está inscrito a fs. 183, N.o 320, del Registro de Propiedades de 1943, en el Conservador de Bienes Raíces de Yungay. Mínimo $ 267.666.66. Bases y antecedentes: autos caratulados "Comunidad Yrarrázaval Larraín con Court, Luis", N.o 95742.— El secretario. 23-S.

53.—JUDICIALES

NIEVES PEÑA DE GONZALEZ, martillero, rematará 26 septiembre, 10.30 horas, San Martín 148: mesa, sillas, aparador, juicio Cogan con Arao, ordenado Segundo Juzgado Menor Cuantía. 21-S.

NIEVES PEÑA DE GONZALEZ, martillero, rematará 26 septien. bre, 10.30 horas, San Martín 148: cuadros, sillones, varios, juicio Vásquez con Brugeman, ordenado Segundo Juzgado Menor Cuantía. 21-S.

BOMBAS.—

PRIMERA COMPAÑIA DE BOMBE-ros, "Deber y Constancia". —Cito a la Compañía a ejercicio para el martes 22, miércoles 23, jueves 24 y viernes 25, a las 19 horas. Uniforme de trabajo. Punto de reunión: el Cuartel.— El ayudante. 25-S.

PRIMERA COMPAÑIA DE BOMBE-ros, "Deber y Constancia". —Cito a la Compañía a ejercicio para el lunes 21 del presente, a las 22.15 horas. Uniforme de trabajo. Punto de reunión: el Cuartel.— El ayudante. 21-S.

SEGUNDA COMPAÑIA DE BOMBE-ros "Esmeralda".— De orden del señor capitán, cito a la Compañía a ejercicio, para los días martes 22, miércoles 23, y jueves 24 del presente. Punto de reunión: Recoleta y Unión. Uniforme de Trabajo, a las 6 horas.— El ayudante. 24-S.

BOMBAS.—

TERCERA COMPAÑIA DE BOMBE-ros de Santiago, "Unión, Constancia y Disciplina", Bomba "Claro y Abasolo".— Cítase a la Compañía a ejercicios para los días lunes 21, miércoles 23 y viernes 25 de septiembre, a las 22 horas. Punto de reunión: Balmaceda y Ricardo Cumming (ex Estadio de Carabineros).— Uniforme de trabajo.— El ayudante. 23-S.

TERCERA COMPAÑIA DE BOMBE-ros de Ñuñoa, "Voluntad y Sacrificio".— De orden del señor director, cito a la Compañía a reunión extraordinaria para el lunes 21 del presente, a las 22 y 22.30 horas. Tabla: reforma del reglamento y asuntos varios a tratar.— El secretario. 21-S.

4éme. CIE. DE POMPIERS Pompe France.— Exercices de Cie. Lundi 21, mercredi 23 et vendredi 25, a 20.30 heures. Tenue de Travail. Reunion au Stade Française. L'adjudant. 23-S.

ACERO
PLANOS PARA RESORTES
OCHAVADO REDONDO
Y CUADRADO PARA MINAS
OFRECE
S. SACK
SAN PABLO 1179
MORANDE 817
V. MACKENNA 1648

MUEBLES
DE GRAN OCASION
$ 5.800.—
LIVING Reina Ana, con cojines
$ 7.900.—
LIVING normando, tapizado en brocato, tallado a mano
$ 11.600.—
LIVING normando, francés de gran calidad, diseño especial
$ 6.000.—
BUFFET con vitrina y espejo, regia mesa, 6 sillas tapizadas
$ 11.500.—
ROPERO tres cuerpos, arrodonado; cómoda, emperatriz, dos veladores
$ 12.500.—
COMEDOR normando, 8 piezas, lingue o placa
$ 24.500.—
DORMITORIO normando, once piezas, lingue macizo
657 — Nataniel — 657
NO TENEMOS SUCURSAL

E. HINZE
BARRACA DE FIERRO
CHACABUCO 61
FONOS: 90369: 92019:
Fierro

COMPAÑIA CERVECERIAS UNIDAS

DIVIDENDO N.o 126

Desde el 21 de septiembre de 1953, se pagará a los señores accionistas el Dividendo Final N.o 126 de $ 11.— bruto ($ 9.35 neto) por acción, en el Banco de A. Edwards y Cía., en Valparaíso y Santiago.

Los accionistas que residan en otras localidades, podrán cobrarlo en las oficinas de las Fábricas de la Compañía, o solicitar los recibos a la gerencia, casilla N.o 40, Valparaíso.

Valparaíso, 14 de septiembre de 1953.

El Gerente

CASA ALONSO
ARRIENDO DE SERVICIO PARA BANQUETES
21 DE MAYO 817
FONO 63049
MENAJES

"EL CREDITO POPULAR"
SAN PABLO 2839 AL 2841
OFRECE
CREDITOS
RADIOS
COCINAS
ESTANTES CAMAS
CATRES DE BRONCE
COLCHON SIMONS
MARQUESA MADERA $1.095.-
ANEXO MUEBLERIA
SIN PIE
BANCARIOS FUERZAS ARMADAS
CARABINEROS PROFESORES
SAN PABLO 2839 AL 2841.

CAJA DE CREDITO POPULAR

REMATES

SEMANA COMPRENDIDA ENTRE EL 21 Y EL 26 DE SEPTIEMBRE DE 1953

PRESTAMOS CONCEDIDOS EN ENERO DE 1953 CON VENCIMIENTO EN JULIO DE 1953.

MARTES 22, en la Sucursal N.o 4		—	San Pablo 2465
OBJETOS	Sucursal N.o 4	— N.os	65.474 — 67.238
PIELES	Sucursal N.o 4	— N.os	699 — 699
OBJETOS	Sucursal N.o 6	— N.os	159.652 — 162.285
MIERCOLES 23, en la Sucursal N.o 3		—	Matucana 33-35
ROPA	Sucursal N.o 3	— N.os	589.610 — 604.573
JUEVES 24, en la Oficina Matriz		—	San Pablo 1130
OBJETOS	Oficina Matriz	— N.os	490.669 — 493.980
ALHAJAS	Oficina Matriz	— N.os	55.927 — 63.882
PIELES	Oficina Matriz	— N.os	2.600 — 2.615
ALHAJAS	Sucursal N.o 6	— N.os	239.016 — 241.708
PIELES	Sucursal N.o 6	— N.os	1.512 — 1.514
VIERNES 25, en la Sucursal N.o 2		—	V. Mackenna 200
ALHAJAS	Sucursal N.o 2	— N.os	543.509 — 547.859
PIELES	Sucursal N.o 2	— N.os	7.505 — 7.572
VIERNES 25, en la Sucursal No 5		—	San Diego 1418
ROPA	Sucursal N.o 1	— N.os	292.133 — 302.621
ROPA	Sucursal N.o 5	— N.os	14.986 — 27.037

EXHIBICION: El día anterior al Remate.
RENOVACIONES: Sólo se admiten hasta el día anterior a la exhibición.

PAGO AL CONTADO — ENTREGA INMEDIATA

Atelier MODAS
CON SOLO $300.- a sola firma
entregamos de inmediato
TRAJES SASTRE
CHAQUETONES
VESTIDOS
COCKTAIL y SPORT
FALDAS y BLUSAS
CREDITOS sin recargo
SABADO ABIERTO TODO EL DIA
MAC-IVER 272 LOCAL 1 FONO 38087
SE RECIBEN HECHURAS

REMATE

Por acuerdo herederos de doña Clementina Aguilera v. de Urbina, adoptado en autos de partición herencia quedada su fallecimiento, de que conoce árbitro don SERGIO VALENZUELA ALVAREZ, en oficina Actuario, Secretaría Cuarto Juzgado Civil, se subastarán en remate público, con admisión de postores extraños y en las condiciones que más adelante se indican, libres de todo gravamen, las siguientes propiedades, en los días que más adelante se señalan:

A) MARTES 29 DE SEPTIEMBRE, A LAS 17 HORAS

CHALET AV. MANUEL MONTT Nº 101

(SANTIAGO)

Extensa propiedad con gran frente, en situación privilegiada, primera cuadra de Avenida Manuel Montt, a pocos metros de Avenida Providencia, que consta de cómoda y amplísima casa y terreno de más o menos 1.500 metros cuadrados. Aprovechable para casa habitación, colegio, etc., o bien para levantar en ella un edificio de departamentos. Verla de 4 a 7 P. M.

MINIMUM: $ 2.000.000.—

B) JUEVES 15 DE OCTUBRE, A LAS 17 HORAS

Quintas "EL PALTO" y "AGUILERA", de Peumo

Propiedades situadas en el mismo pueblo de Peumo, zona famosa por su producción de paltas, naranjas y limones. QUINTA "EL PALTO". Superficie aproximada, más o menos 4 hectáreas, todas plantadas de paltos, naranjos y limoneros, en plena producción. Casa de cuidador. QUINTA "AGUILERA": Las mismas características de la anterior, con una superficie aproximada de más de una hectárea.

MINIMUM QUINTA "EL PALTO": $ 1.400.000.—

MINIMUM QUINTA "AGUILERA": $ 800.000.—

Condiciones de la subasta para todas las propiedades: Las ventas se harán ad-corpus. El 50% del precio se pagará al contado, 25% a tres meses y 25% a seis meses. Saldo a plazo devengará interés 12% anual y 14% en caso de mora. Las propiedades quedarán hipotecadas para responder del pago del saldo de precio insoluto. Serán de cuenta de los subastadores los gastos de escritura, inscripción e impuestos de transferencia. Garantía: Dinero efectivo o vale-vista bancario a la orden del árbitro don Sergio Valenzuela Alvarez, por el 10% del respectivo minimum.

Demás bases y antecedentes en la oficina del Actuario, Secretaría del Cuarto Juzgado Civil de Santiago.

EMILIO PUYO,
Actuario

OPTICA
RODOLFO NAMMERSKY
AGUSTINAS 1096
esquina Bandera
Fono 88075 — Casilla 3893
ESPECIALIDAD
RECETAS
de médicos oculistas

CALZADOS
CREDITOS
DAMAS CABALLEROS
NIÑOS BOTAS
CAMISAS CARTERAS
RELOJES
SAN DIEGO 1901

NOVIOS
¡ULTIMA NOVEDAD!
ARGOLLAS
SIN SOLDADURAS
EL PAR, GRABADAS:
Oro de 9 quilates . . . $ 850.—
Oro de 14 quilates . . . . 1.300.—
Oro de 18 quilates, ctes. . 2.200.—
Oro de 18 quilates, Med. 2.500.—
Oro de 18 quilates, gruesas 2.800.—
Unico fabricante en Chile:
JOYERIA FRANCISCO
BLEIHOLDER
BANDERA 268
Reembolsos, enviando previamente 50 por ciento del valor

KEGAN S. A. C.

JUNTA GENERAL ORDINARIA DE ACCIONISTAS

Por acuerdo del Directorio, cítase a Junta General Ordinaria de accionistas para el miércoles 23 del presente, a las 12 horas, en Ahumada N.o 332.

JUNTA GENERAL EXTRAORDINARIA DE ACCIONISTAS

Por acuerdo del Directorio cítase a junta general extraordinaria de accionistas para el día 23 del presente, a las 12.30 horas, en Ahumada N.o 332 para tratar del aumento del capital social.

CIERRE DEL REGISTRO DE ACCIONISTAS

Con motivo de la celebración de estas Juntas el Registro de Accionistas permanecerá cerrado desde el día 20 al 23 de septiembre, ambas fechas inclusive.

EL PRESIDENTE

"LA NACION" y VITALMIN -VITAMINADO obsequian $600.000.-
Para Pascua 1953.-

BASES Enviar 3 cupones del diario LA NACION y el prospecto que viene en el interior de los paquetes de VITALMIN.

PREMIOS
6 Parcelas de Pinos C. O. R. F. O. M. A.
1 Abrigo de Pieles.
1 Reloj carillón Westminster de 3 campanas
1 Viaje de ida y vuelta a Buenos Aires.
1 Juego de té de loza inglesa.
2 Relojes de pulsera de caballeros.
2 Relojes de pulsera de damas.
6 Pares de patines.
2 Anillos de oro, 18 Kits.
3 Triciclos.
3 Autos de pedal para niños.
2 Coches de paseo para niños.
7 Baterías de cocina de aluminio de 12 piezas cada una.
10 Pelotas de football.
25 Muñecas.
1000 Paquetes de Vitalmin Vitaminado de 1|4 kilo, cada uno.

Por cada Aviso Económico ordenado el viernes recibirá un paquete de VITALMIN VITAMINADO.

NOMBRE ....
DIRECCION ....
CIUDAD ....
ENVIAR AL DIARIO "LA NACION"

MINISTERIO DE OBRAS PUBLICAS

DIRECCION DE ARQUITECTURA

Solicítanse propuestas públicas para la construcción de la CASA DEL RECTOR DEL LICEO DE APLICACION, de Santiago.

Las propuestas se abrirán en la Sala de Despacho del Director de Arquitectura el día 5 de octubre a las 16 horas.

Bases y antecedentes en el Archivo Técnico de la Dirección.

SANTIAGO, 14 de septiembre de 1953.

EL DIRECTOR DE ARQUITECTURA

Casa CLARY
(Atendida por su propia dueña)
Modeladores - Fajas - Sostenes y Cinturett. Fajas abdominales para hombres, sobre medida. Pedidos contra reembolso
STO. DOMINGO 1034 OF. A - FONO 68096

CUIDADO
Liquido. Pieles a precios nunca vistos. Abrigo nutria café, desde $ 4.500.—; Chaquetón castor, desde $ 16.000.—; Batas jersey, desde $ 595.—; Blusas, desde $ 360.—. Mencionando este aviso, usted obtendrá donde Modas y Pieles Revé, en Merced 595, una rebaja especial.

CHERE AMIE
MODAS
FORMIDABLE
LIQUIDACION
DE TEMPORADA
PRECIOS DE COSTO
CREDITOS
SAN PABLO 2351
FONO 85139

RELOJES SUIZOS
ENTREGAMOS CON SOLO $ 300
SALDO
grandes facilidades
SABADO ABIERTO TODO EL DIA
RELOJERIA
GABOR
ESTADO 91 - 5º PISO

El Mejor HILO para Coser
marca "...NITAS", para toda clase de industrias y ... Fono 52683.
INDUSTRIA DE HILOS
SAN DIEGO 1430 AL LADO CAJA DE CREDITO

SU CASA
De todo para ella!
MUEBLES, LAMPARAS,
RADIOS, CRISTALES,
CUADROS, PIANOS
REGALOS, PLAQUES
ALFOMBRAS, MENAJE,
SABADOS ABIERTO
CASA NINOVE
HUERFANOS 611 - ESQ. MIRAFLORES
CREDITOS HASTA 10 MESES

AUTOMOVILISTAS
ENFUNDE O TAPICE SU AUTO
NYLON EN 30 COLORES — PETATE DE ALGODON, EN 20 COLORES — CUERO, IMPLATEX Y PEGAMOIDES
Lona para convertibles, 3 colores, género para interior,
Surtido completo en materiales para tapiz de auto
COQUIMBO 1067
(Entre San Diego y Arturo Prat)
DISTRIBUIDORA NACIONAL DE CUEROS LTDA.

OPTICA PINCUS
Ahora Moneda 1119

PROPUESTA PUBLICA

Solicítanse propuestas públicas para el 25 del presente, a las 16 horas, por:

5.000 colchas blancas, sin flecos, de 1.80x2.20 mts.
1.100 colchas blancas, pero con inscripción.
500 colchas blancas, sin flecos, de 1.30x2 mts.
5.000 toallas felpudas, con inscripción, 90x55 cms.
3.000 metros género felpudo blanco, de 1.40 mt. de ancho.

Bases y antecedentes en el Departamento Central de Compras del Servicio Nacional de Salud. Sección Adquisiciones.— Avenida Matta N.o 644, Santiago.

EL JEFE